

¡Felices  
Fiestas!

# La Prensa de SEGORBE

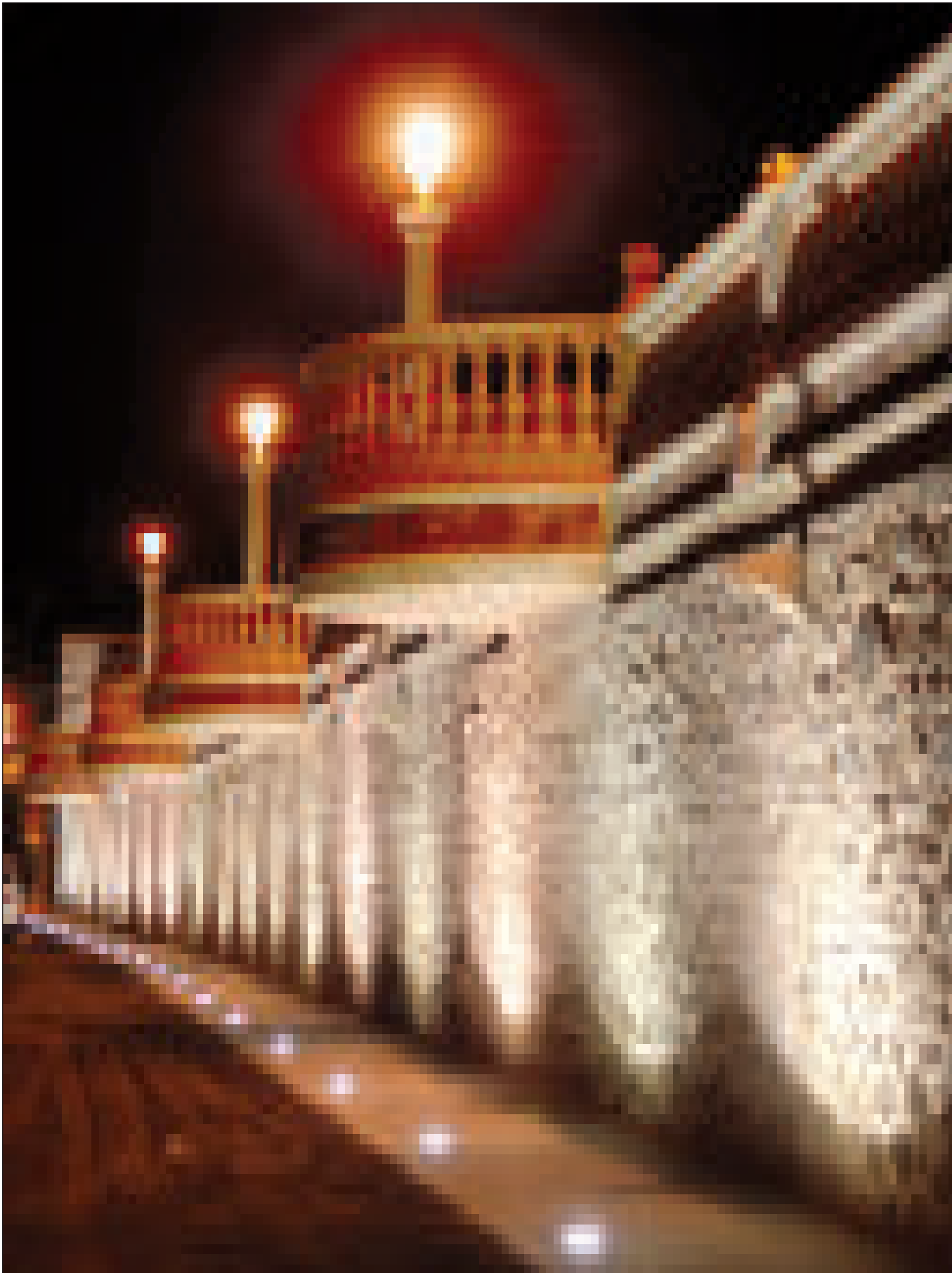

Ejemplar gratuito Año XI Núm. 122 Diciembre 2009 Director: Rafael Martín Artíguez Edita: Excmo. Ayuntamiento de Segorbe



Presupuestos Municipales:  
16'7 millones de euros

PP y PSOE negocian el  
segundo PlanE

Fomento presenta el eje  
Cantábrico-Mediterráneo

La Feria de la Purísima  
con nuevo escenario

La Sociedad Musical  
celebró Santa Cecilia

Polémica ante la posible  
supresión del toro embolado

Nuevas inversiones en los  
presupuestos autonómicos

Se celebró la segunda Gala  
del Comercio de Segorbe

Nuevo spot y DVD turístico  
para promocionar la ciudad

Se rueda un documental  
sobre Fray Luis Amigó

# OUTLET!

PREZAS ENCLUSINAS EN EL MEJOR DE LOS ESPACIOS

muebles  
**BOLUMAT**

AVDA. ESPAÑA 104  
01004 BILBAO (VIZCAYA)  
TEL: 94 420 00 00  
WWW.BOLUMAT.COM



# Agenda

## DICIEMBRE

### CAMPAÑA DE NAVIDAD DE MANOS UNIDAS.

RIFA DE DOS CESTAS DE NAVIDAD. Los números agraciados serán los que coincidan con las tres últimas cifras del primer y segundo premio de la lotería del Gordo de Navidad. Día 22 de diciembre.

**Del 3 de diciembre al 10 de enero. EXPOSICIÓN: GLORIA IN EXCELSIS.** Tradiciones y curiosidades en torno al belén. Casa Garcerán. Horario de visitas: de martes a domingo de 17 a 20 horas. Inauguración: día 3 de diciembre, a las 19.00 horas.

**Día 4 \*CONGRESO SOBRE CULTURA Y EXILIO.** Jornada del Congreso Internacional «SETENTA AÑOS DESPUÉS», organizado por la Universidad Jaime I y la Fundación Max Aub.

10.30 horas.- Conferencia a cargo de Manuel Aznar Soler.  
11.30 horas.- Conferencia a cargo de Isabel Tudón y Enrique Valdeolivas.  
12.30 horas.- Proyección de «La sangre y la memoria», de Nacho Sirera. A continuación mesa redonda.  
14.00 horas.- Clausura.

Palacete de San Antón. Sala de Conferencias. Acceso libre.

**\*ENCENDIDO DE LAS LUCES Y SONIDO DE NAVIDAD.**

Pza. del Agua Limpia. 19 horas.

**Día 5. NUEVO TANGO ZINGERSEPTET,** con acompañamiento de bailarines. Auditorio Municipal Salvador Seguí. 19.30 horas.

**Del 5 de diciembre al 10 de enero. EXPOSICIÓN** de fotografía- Agrupación Fotográfica de Segorbe. Sala B-Centro Cultural de Segorbe. Horario de visitas: de lunes a domingo de 17 a 19 horas.

**Del 5 de diciembre al 10 de enero. EXPOSICIÓN** de Pintura de Peris Panach y alumnos del CEAM-Segorbe. Sala A-Centro Cultural de Segorbe. Horario de visitas: de lunes a domingo de 17 a 19 horas.

**Día 9 CONFERENCIA:** Cómo afrontar de forma saludable la crisis económica. El reto del día después. A cargo de Vicente Budí Orduña, del Dep. de Economía y Secretario del Instituto Interuniversitario de Desarrollo Local, Universidad Jaime I. C. Albaset, nº 5. Locales de la FECAP.

Entrada libre. 19.00 horas.

**Del 9 diciembre al 8 enero de 2010. INSCRIPCIONES** para Reinas y Cortes de Honor Mayor e Infantil de Fiestas 2010. Casa Consistorial. Concejalía de Fiestas. Horario: de lunes a viernes, de 9 a 14 horas.

**Día 10 FESTIVIDAD DE NTRA. SRA. DEL LORETO.**

18.00 horas.- Misa en la Parroquia de San Pedro.

19.00 horas.- Procesión

**Día 13 FESTIVAL MUSICAL DE BANDAS** (U.D.P. Liria-Los Serranos, Banda Agrupación Musical del Palancia - CEAM Segorbe y Coral del C.E.A.M. Segorbe. Auditorio Municipal Salvador Seguí. 18.00 horas.

**Del 16 de diciembre al 10 de enero. BICHOS,** exposición didáctica de fotografía macro.

Sala Camarón-Centro Cultural de Segorbe. Horario de visitas: de lunes a domingo de 17.30 a 19.30 horas.

**Día 18 ACTUACIONES** del Grupo Artístico, representación teatral y entrega de premios de los concursos del CEAM Segorbe. Auditorio Municipal Salvador Seguí. 18.30 horas.

**Día 19 JORNADA NAVIDEÑA:**Villancicos por los usuarios de la Residencia de Discapacitados Psíquicos, Concierto de Navidad de la Orquesta de Cámara de la Sociedad Musical Lira Saguntina y actuación del Coro de la Catedral de Segorbe. Auditorio Municipal Salvador Seguí. 11.00 horas.

**Día 20 \*SEMANA COMARCAL DE HOMENAJE A LAS PERSONAS MAYORES:** Presentación del libro Certámenes Poéticos - Homenaje al célebre actor D. Arturo Fernández y Concierto de la Orquesta «José Perpiñan». Auditorio Municipal Salvador Seguí. 12.30 horas.

**\*CONCIERTO NAVIDAD** de la Banda de la Sociedad Musical de Segorbe. Auditorio Municipal Salvador Seguí. 19.30 horas.

**Día 21. \*FESTIVAL NAVIDAD DEL COLEGIO «LA MILAGROSA».**

Auditorio Municipal Salvador Seguí.

De 15.00 a 17.00 horas.

**Día 22. \*FESTIVAL NAVIDAD CENTRO OCUPACIONAL «ALTO PALANCIA».** Auditorio Municipal Salvador Seguí. 12.30 horas.

**\*FESTIVAL NAVIDAD DEL COLEGIO «PINTOR CAMARÓN».** Auditorio Municipal Salvador Seguí. De 15.00 a 17.00 horas.

**Día 24. CABALGATA DE PAPA NOEL.**

A continuación, ramillete de fuegos artificiales. 19.00 horas.

\* Entre las 17 y las 19 horas, el Ayuntamiento permanecerá abierto para recoger peticiones.

**Día 25. CONCIERTO** de villancicos a cargo del Coro de Niños y Coro Mixto de Juventudes Musicales de Segorbe. Iglesia de San Pedro. 19.30 horas.

**Días 26 \*CINE DE NAVIDAD- HANNAH MONTANA: LA PELÍCULA** Auditorio Municipal. 18.00 horas.

**\*VIII TROFEO DE LA AMISTAD-** Encuentro deportivo-benéfico "Ningún niño sin juguetes", organizado por TV Alto Palancia y Radio Palancia FM. Polideportivo Municipal.

\* No se cobra entrada, tan sólo se solicita a los asistentes la aportación de un juguete o alimentos no perecederos. 18.00 horas.

**\*CONCIERTO** de villancicos - Coro de la S.I. Catedral - Basílica, organizado por la Cofradía de la Verónica. Capilla del Colegio de la Resurrección. Hmnas. Terciarias Capuchinas. 18.00 horas.

**Día 27 III CAMPEONATO DE SCALEXTRIC,**

\*Categoría Infantil hasta 14 años De 10.30 a 13 horas.

\*Categoría adultos, más de 14 años De 16.30 a 19.30.

Organizado por la Asociación Segorb-Solt. Información e inscripciones, el mismo día de la prueba. C. El Castellano, nº 12, frente a la Torre de La Cárcel.

**\*CINE DE NAVIDAD- ICE AGE 3:** El origen de los dinosaurios. Auditorio Municipal Salvador Seguí. 18.00 horas.

**Del 28 al 30 de diciembre FESTIVAL INFANTIL DE NAVIDAD.** Camas elásticas, hinchables, casitas de bolas, play station 4... De 10.30 a 14 horas y de 16 a 20.30 horas. Pista de Atletismo Cubierta.

**Día 31**

**Visita del CARTERO REAL.**

De 11 a 13 horas. Puerta del Ayuntamiento.

Además, dos pajes de Sus Majestades los Reyes, recorrerán el Mercado y todos los comercios repartiendo obsequios entre niños y grandes.

## ENERO

**Día 2**

**\*EL PLANETA DEL IRIS.** Espectáculo infantil de animación. Sala Camarón - Centro Cultural. 18.30 horas.

**\*CONCIERTO DE ROCK, BATUKADA Y DISCO MOVIL.**

Grupos de Rock: Dixón, Gora Satán, Punkto G. Grupo de Batukada: Lunáticos de Valencia.

Organiza: Asociación Senderos y Huellas. Colaboran: Concejalías de Fiestas, Juventud y Deporte del Ayuntamiento de Segorbe. Pista de Atletismo Cubierta. Entrada libre. 00.00 horas.

**Día 3**

**LA FÁBULA MÁGICA.** Espectáculo de cuenta cuentos ambientado en el mundo de los duendes y las hadas. Sala Camarón - Centro Cultural. 18.30 horas.

## Plazas del aparcamiento



El Ayuntamiento de Segorbe ha puesto a la venta las plazas del aparcamiento subterráneo cuyas obras han comenzado a ejecutarse en la calle Marcelino Blasco a espaldas de la Casa Consistorial. Para más información, los interesados pueden ponerse en contacto con Chelo, secretaria del alcalde, en el primer piso del edificio ayuntamiento.

## Necrológica (fallecidos según el libro registro municipal)

30-10: Teresa Canalda Vilache	96 años	09-11: Luis Gil Raro	76 años
31-10: Domingo Guzmán Ordaz Orero	87 años	15-11: María García Samper	82 años
07-11: Manuel Martín Bertolín	71 años	20-11: Rosa Argente Francés	89 años
07-11: Santiago Gil Mínguez	71 años	27-3-96: Angel Miguel Vergara Garnes -cenizas-	
07-11: Juan Canós Capilla	76 años	(La fecha es de su fallecimiento en Francia)	



### La Prensa de Segorbe.

**EDITA:**  
Excmo. Ayuntamiento de Segorbe.  
**DIRECTOR:**  
Rafael Martín Artigüez.

**COLABORAN:** Maricarmen Calpe, Pilar Angeles, Ministerio de Fomento, Educación de Personas Adultas y Concejalía de Comercio.  
**IMAGENES:** R.M., José Plasencia, Ministerio de Fomento, Patronato Local de Turismo..

**.PUBLICIDAD:** Montse Marín (964 132150)  
**IMPRIME:**  
Servicio de Impresión de Castellón, S.L. Ctra. Almazora s/n. Castellón. 964 349500  
**Depósito Legal:** CS-391/99



Los Grupos Popular y Socialista acercan posturas

# Se aprobaron los presupuestos municipales 2010: 16'7 millones de euros

## Los presupuestos 2010 superan en un 22% los actuales

El importe total presupuestado para el próximo año representa un incremento del 22% sobre los presupuestos del año en curso que ascienden a 13'6 millones de euros.

El alcalde explicó que la estructura presupuestaria presentada es muy parecida a la del año actual «*muy encauzados para combatir la crisis ya que la inversión vuelve a tener un papel muy importante ya que el 46% de la cantidad total presupuestada va destinada a inversión*».

Un aspecto destacado por el edil es la rebaja de la deuda que en estos momentos se sitúa en 7'4 millones de euros y con los nuevos presupuestos se reducirá a 6'9 lo que representa una carga financiera del 10'59%.

En materia de ingresos, se

congelan los impuestos más importantes como el IBI, el IEA, el ICIO y las plusvalías. Baja la aportación del Estado para gastos corrientes en torno a un 5%, pero sube el de la Generalidad Valenciana cerca de un millón de euros y se mantiene el de la Diputación, pero los ingresos de las tres administraciones suben en cuanto a inversiones.

Por lo que se refiere a gastos, se mantiene el gasto corriente con un 24'28% para personal. Hay más dotación para la creación de empleo y se mantienen las previsiones para fiestas, juventud, educación, cultura y deportes.

El patrimonio sufre un aumento considerable en torno al millón de euros frente al año en curso, principalmente por el Plan Confianza y se incrementa la inversión en

comercio especialmente por el ensanche de las aceras de la calle Castellón. Y como actuación estrella se contempla en Turismo la construcción de un Hotel de Encanto con 3'5 millones de euros.

En total se establecen un total de sesenta actuaciones inversoras, con una previsión de 7'6 millones de euros, con proyectos como la construcción del prometido Centro Ecuéstre, la comunicación de la carretera de Altura con el paso inferior al cementerio, adecuación de la escaleras de la cuesta de la Catedral y calle San Diego, iluminación de la fachada del Teatro Serrano, consolidación de las ruinas del cerro de Sopena, adquisición de un inmueble en la plaza de la Cueva Santa, etc



Los Grupos Popular y Socialista han rebajado sus diferencias después de que el PSOE se abstuviera en la votación por la que se aprobaban los presupuestos municipales del 2010 presentado por el equipo de gobierno del PP.

El alcalde, Rafael Calvo, agradeció el voto, no contrario, de los socialistas y brindó la mano a Tomás Polo, para debatir y proponer aquellos proyectos e iniciativas más importantes para la ciudad. Calvo dijo que aceptaba las discrepancias, pero desde la lealtad.

Finalmente los nuevos presupuestos municipales fueron aprobados con los ocho votos del PP, tres abstenciones del PSOE y el voto en contra del PR.

En total serán 16'7 millones de euros los que ingresará y gastará el ayuntamiento de Segorbe el próximo año, según dio a conocer el concejal de Economía, Vicente Hervás que los calificó como «*equilibrados, controlan el gasto corriente, no aumentan*

*los impuestos, mantienen la inversión, rebaja la deuda, protege a las familias más necesitadas, a los trabajadores y a los empresarios*».

En el capítulo de ingresos destacan los 9'4 millones que se espera obtener de impuestos, tasas y transferencias y los 6'4 millones procedentes de transferencias de distintos organismos de la administración.

Por lo que se refiere a gastos, se destinan 4 millones para personal, 3'5 para bienes corrientes y servicios y 7'6 millones en inversiones reales.

A pesar de la abstención, el grupo socialista, criticó la inclusión de algunos proyectos que para ellos no resultaban convenientes en el momento actual como es la transformación del Hotel de Encanto y la construcción del Centro Ecuéstre, actuaciones que el PP justificó por que se trataban de compromisos electorales por los que habían obtenido la confianza de los ciudadanos.

## Medidas de protección social

El alcalde, Rafael Calvo ha resaltado que en los presupuestos para el 2010, se destinan ayudas con un importe global estimado en más de 250.000 euros para atender las necesidades básicas de familias si empleo y también para impulsar la economía y la creación de puestos de trabajo.

En el capítulo de promoción económica se establecen bonificaciones del 20% en el pago del IBI, IAE e ICIO para empresas que creen de 5 a 10 puestos de trabajo, del 25% para las creen entre 11 y 30 empleos y del 50% para las creen más de 30 puestos de trabajo. También se bonificará

el 100% en las licencias de obra por rehabilitación de viviendas para parados y del 50% para edificación de viviendas de protección oficial. También se mantienen bonificaciones del 100% en el impuesto de propiedades rústicas y en el impuesto de circulación para la compra de vehículos en la ciudad; medidas estas que ya están funcionando este año.

Para los jóvenes se reducirá el precio de las entradas en todos los actos públicos de pago y para desempleados se reducirá en un 25 por ciento el coste de la utilización de instalaciones deportivas y de la tasa de

conservatorio para sus hijos. Los pensionistas tendrán descuentos del 20% para el uso de instalaciones deportivas, del 50% para cursos y actividades educativas, del 25% en espectáculos y actos lúdicos de pago, del 100% en la tasa por matrimonio y del 25% por la expedición de documentos administrativos.

Para colectivos vulnerables y dependiendo de su renta se otorgarán ayudas para guarderías y ludotecas, alquiler de vivienda, necesidades básicas (comida, vestido, calzado...), pago de luz, agua, estudios, e IBI para familias numerosas.



### JESUS DIAZ MIGUEL S.L.

AVDA. MEDITERRANEO, 73 · SEGORBE · 964 711 839 · 653 776 753

**VENTA y ALQUILER  
de LOCALES en  
Galería Comercial  
c/ Castellón, 10 SEGORBE**

**VENTA de Dúplex  
en calle Arco  
SONEJA  
a estrenar**

**VENTA de PISO y  
PLAZA de GARAJE  
a estrenar  
AVDA. CORTES VALENCIANAS  
Nº30 · SEGORBE**



En una hora se podrá ir de Valencia a Teruel y en una hora más a Zaragoza

# El Ministerio de Fomento presentó el futuro corredor Cantábrico-Mediterráneo de alta velocidad

El ministro de Fomento, José Blanco, presentó el pasado 4 de noviembre en Zaragoza los resultados del estudio funcional del Corredor Ferroviario Cantábrico-Mediterráneo, que es una de las principales apuestas del Plan Estratégico de Infraestructuras y Transportes (PEIT) para configurar un eje transversal de primera magnitud que modifique la geometría tradicionalmente radial de la red existente.

Este corredor ferroviario conectará mediante una línea de altas prestaciones y tráfico mixto el corredor Mediterráneo con el corredor Cantábrico a través de Teruel, Zaragoza y el eje del Ebro. La conexión con el País Vasco se realizará por dos corredores, uno por Logroño y otro por Pamplona, y se prolongará hasta Santander desde Bilbao.

Además, el futuro corredor ferroviario tendrá características que permitirán el tráfico de mercancías sin las restricciones que tiene la línea actual. El corredor tiene un importante potencial para este tipo de tráfico debido a la elevada presencia industrial y de seis puertos de importancia internacional (Valencia, Sagunto, Castellón, Bilbao, Pasajes y Santander).

Desde la aprobación del PEIT se desarrolló un profundo análisis del corredor, estudiando las características que debía tener la futura línea ferroviaria. Así, se ha planificado un corredor que permite incrementar notablemente las velocidades de recorrido para conseguir tiempos de viaje competitivos y que además podrá albergar el tráfico de mercancías, todo

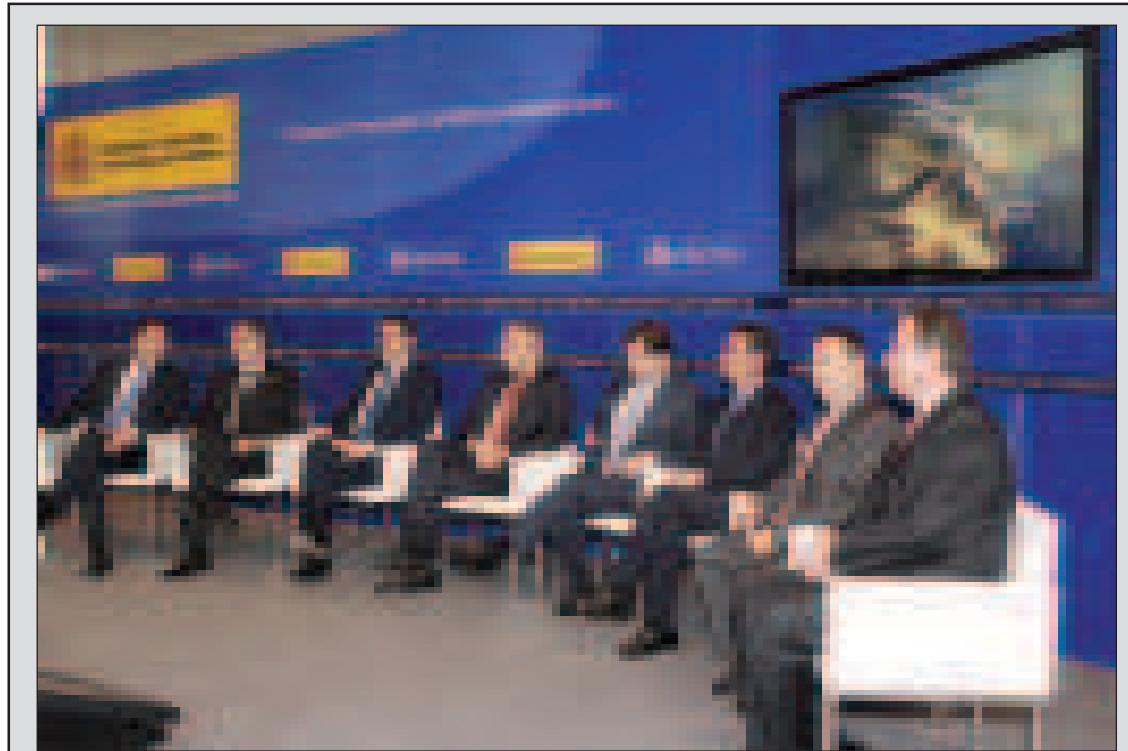

Al acto acudieron los presidentes de Aragón, Marcelino Iglesias; Navarra, Miguel Sanz; Cantabria, Miguel Ángel Revilla, y País Vasco, Patxi López, además de los consejeros del ramo de Castilla y León, Antonio Silván; Valencia, Mario Flores, y La Rioja, Antonio Burgos.

ello compaginado con la minimización del impacto en el medio ambiente de las actuaciones.

El objetivo final es ganarle terreno a otros modos de transporte, como la carretera o el avión, mucho más contaminantes y dependientes del consumo de combustibles fósiles. Se trata, en suma, de planificar un sistema de transporte más sostenible y eficiente.

Al final del presente año se encontrarán ya en marcha las actuaciones correspondientes a todos los tramos del corredor Cantábrico-Mediterráneo. Una vez finalizadas, se dispondrá de una infraestructura moderna y con capacidad suficiente, válida para el tráfico tanto de pasajeros como de mercancías.

El nuevo corredor ferroviario permitirá reducir los tiempos de viaje a menos de la mitad de los actuales. Por ejemplo, para la relación Valencia-Bilbao, disminuirá desde las más de 9 horas y media a menos de 4 horas. Otros tiempos de recorrido futuros serán los siguientes:

#### Estado actual

En la actualidad, el corredor está formado por tramos de diferentes líneas ferroviarias y de muy heterogéneas características, (incluso entre Santander y Bilbao no existe línea de ancho ibérico ya que la línea existente es de FEVE), que suman más de 750 km de longitud total. La infraestructura ferroviaria existente en muchos de estos tramos está obsoleta, por lo que el tiempo de viaje entre

Valencia y Bilbao no es competitivo, superando las 9 horas. Por ello, es un modo de transporte minoritario frente a la carretera.

Además, algunos de los tramos del corredor no tienen características adecuadas para el tráfico de mercancías, lo que limita notablemente el potencial de desarrollo de este tráfico.

#### Tramo: Sagunto - Teruel

Se trata de un corredor que presenta grandes dificultades

técnicas, orográficas y ambientales y sobre el que se está redactando el Estudio Informativo correspondiente. Se están analizando diferentes alternativas incluidas soluciones para velocidades superiores a 300 km/h. Está previsto iniciar el trámite ambiental de consultas previas del estudio este año.

#### Viejo proyecto

El proyecto presentado en realidad acumula años de retraso. El PSOE había anunciado el Cantábrico-Mediterráneo, sobre todo, para contentar a Teruel y había prometido modificar el trazado del AVE Madrid-Valencia para que esa línea pasara por la capital turolenses. Sin embargo, se descartó tras llegar al Gobierno y, como alternativa, anunciaron el corredor de Alta Velocidad Cantábrico-Mediterráneo. Se trata de un eje que, por entonces, ya estaba previsto en la mayor parte de su recorrido. La novedad del anuncio del PSOE radicaba, en esencia, en el tramo de conexión entre Teruel y Valencia.

Pero, en realidad, ni siquiera están listos los proyectos de obra, el Ministerio de Fomento no ha marcado plazos de ejecución y no se sabe cuándo será realidad ese prometido AVE. Por faltar falta hasta presupuestos.

#### RELACION DE TIEMPOS

<b>Valencia-Zaragoza:</b>	<b>Menos de 2 horas</b>
<b>Teruel-Zaragoza:</b>	<b>En el entorno de 1 hora</b>
<b>Zaragoza-Logroño:</b>	<b>Menos de 1 hora</b>
<b>Zaragoza-Bilbao:</b>	<b>Sobre 1 hora 45 minutos</b>
<b>Zaragoza-Pamplona:</b>	<b>En el entorno de 1 hora</b>
<b>Zaragoza-San Sebastián:</b>	<b>Menos de 2 horas</b>
<b>Bilbao-Santander:</b>	<b>Sobre 45 minutos</b>

## Ven a probar nuestra Innovadora carta

El Ministerio de Fomento ha desarrollado una innovadora carta de rutas de alta velocidad que permitirá a los viajeros conocer de primera mano las posibilidades de este nuevo modo de transporte y las ventajas que ofrece en términos de tiempo y comodidad.

Esta nueva herramienta de información está disponible en el sitio web del Ministerio de Fomento y en los puntos de venta de billetes de alta velocidad.

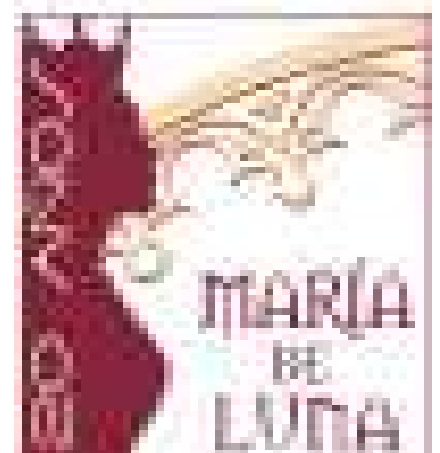



Miguel Barrachina y Rafael Calvo no quieren desaprovechar la ocasión

# El Ayuntamiento quiere que los trenes del corredor tengan parada en Segorbe

El alcalde de Segorbe, Rafael Calvo y el diputado nacional, Miguel Barrachina, en rueda de prensa del 9 de noviembre, calificaron de «fundamental» para el futuro de nuestra comarca la realización del corredor ferroviario Cantábrico - Mediterráneo cuyo proyecto fue presentado el pasado miércoles en Zaragoza por el Ministro de Fomento, José Blanco.

Barrachina precisó que el citado corredor «es un eje estratégico para Segorbe y la comarca y es una de las grandes oportunidades de nuestro desarrollo futuro, tanto industrial, como turístico, comercial y de todo tipo». A pesar de ello, el diputado señaló que se trata de una propuesta «tardía y descafeinada» sobre el PIT propuesto en el año 1999 y que «tenía como periodo de ejecución desde el 2000 al 2010 lo que quiere decir que este proyecto debería estar concluido». Por otra parte el político segorbino resaltó que hace cinco años la ministra Madalena Álvarez «anunció



"Si hay parada en Segorbe, creará riqueza, pero sin parada, solo habrán perjuicios"

que sería una actuación de AVE pero ahora ya no será AVE sino Altas Prestaciones que representa una diferencia sustancial en cuanto a velocidad».

Barrachina ha solicitado del

Ministerio de Fomento que al tratar de este proyecto «hable de obras en concreto, de plazos, de fechas, trazados y de presupuestos y que José Blanco no se convierta en hombre anuncio y nos venda lo

mismo cinco años después pero con menos prestaciones».

Por otra parte el trazado del nuevo corredor tiene un recorrido de unos 55 kms. por la comarca del Palancia y el

municipio que más kilómetros aporta es Segorbe.

Tanto Calvo como Barrachina reclamaron del ejecutivo central que cumpla con los compromisos contraídos cuando se planteó la necesidad de este proyecto como era el mantener un diálogo con la Generalidad Valenciana y con los ayuntamientos implicados.

Calvo ha anunciado la presentación de una moción en el próximo pleno de la corporación para solicitar al ministerio que Segorbe tenga una estación en este corredor, teniendo en cuenta que es la población más grandes entre Sagunto y Teruel, que concentra las instalaciones industriales de Segorbe, Altura y Soneja y que es un epicentro comercial y de servicios.

El alcalde recordó que junto con los ediles de Sagunto y Teruel reivindicaron hace años el trazado de este corredor, explicando que su construcción conlleva ventajas e inconvenientes «si hay parada en Segorbe, crea riqueza, pero si no para sólo habrán perjuicios».

## El subdelegado considera que se trata de una oportunidad sin precedentes



El subdelegado del Gobierno, Antonio Lorenzo, considera que la presentación del corredor Cantábrico-Mediterráneo realizada en el día de ayer por el ministro Blanco en Zaragoza, «representa la culminación de un ambicioso programa de infraestructuras que acerca considerablemente a la Comunitat Valenciana y a la provincia de Castellón a Andalucía, el norte de España y Europa, garantizando las posibilidades de desarrollo de nuestros ciudadanos y ciudadanas y las posibilidades de crear riqueza de los empresarios y emprendedores de esta tierra». El subdelegado

afirma que «el hecho de que los ciudadanos y ciudadanas de Castellón y sus mercancías puedan llegar desde la Comunitat Valenciana hasta Bilbao en cuatro horas y en dos a Zaragoza, supone una oportunidad sin precedentes para nuestra economía, que todos debemos celebrar».

Lorenzo ha hecho «un llamamiento a todas las instituciones y al conjunto de la sociedad para que trabajemos todos en la misma dirección, apoyando este proyecto, porque no nos podemos permitir el lujo de perder una posibilidad de desarrollo como la que nos brinda el corredor Cantábrico-

Mediterráneo». Porque se trata de «un proyecto importantísimo para el conjunto de la provincia, y además abre unas posibilidades de desarrollo turístico insospechadas para las comarcas del sur y para el Alto Palancia».

El subdelegado ha destacado por último que «el Gobierno de España al que represento ha hecho una gran apuesta por las infraestructuras para esta provincia, con el corredor Cantábrico-Mediterráneo, con el AVE y el corredor Mediterráneo e impulsando la A-23 ya en servicio, culminando la conexión por

autovía con Valencia, optando por la conexión por autovía con Cataluña a través de la A-7 y decidiendo que la A-68 salga al Mediterráneo por Vinaròs».

A falta de conocer los estudios previos y el proyecto definitivo, se desconoce el trazado concreto que tendrá el corredor, pero las infraestructuras realizadas en los últimos años, con el doble ancho por los pasos elevados de la carretera de Castellnovo, la de Navajas y de la avda del Mediterráneo, en construcción, parece indicar que su paso por las proximidades del casco urbano de Segorbe no diferirá del actual trazado del ferrocarril Valencia-Zaragoza.



Font de Mora se reunió con responsables políticos

# El PP asegura que Segorbe está bien tratado en los presupuestos de la Generalidad Valenciana

La ciudad de Segorbe está bien tratada en los presupuestos de la Generalidad Valenciana para el próximo año, según lo dijo en Segorbe el conseller de Educación, Alejandro Font de Mora que el pasado 13 de noviembre explicó las previsiones presupuestarias del gobierno autonómico para el próximo año 2010.

Font de Mora, que se reunió con alcaldes y representantes populares de la zona, destacó que los planes de impulso a la economía desarrollados tanto en el Plan Confianza como en el de rehabilitación del patrimonio histórico, contemplan para Segorbe 2'2 millones de euros para el 1010.

En esta cantidad se incluyen proyectos como la rehabilitación de la casa del pueblo de Villatorcas, con 250.000 euros, la adecuación del entorno del Cerro de la Estrella con 419.000 euros, la adquisición de inmuebles de la plaza de la Cueva Santa con



256.000 euros, la consolidación de las ruinas del castillo de Sopeña con 89.000 euros y un Centro Ecuestre con 1'18 millones de euros.

Font de Mora destacó que estas inversiones «representan un paquete importante de actuaciones que pretende, en un momento de debilidad de nuestra

económica, crear empleo para los ciudadanos que estén pasando dificultades, a través de promociones públicas».

Pero el conseller se ha referido principalmente a las actuaciones educativas. En la comarca del Palancia se han realizado en la etapa Camps 14 actuaciones con una inversión de 29'3 millones de

euros de los que 13 millones han sido para Segorbe, «eso supone -enfaticó el conseller- que desde que se puso en marcha la planificación educativa del PP, todos los centros se ha renovado o son nuevos y quiere decir que los 1.865 puestos escolares pertenecen a centros renovados o nuevos».

Junto al conseller hablaron de los presupuestos, el diputado nacional Miguel Barrachina, los diputados autonómicos, José Marí y Herminia Palomar y el alcalde de Segorbe, Rafael Calvo.

Palomar subrayó que entre las previsiones presupuestarias también se incluyen actuaciones para la construcción del edificio de la Sociedad Musical, en la segunda fase de la construcción de la piscina cubierta, ambas de Segorbe, en las instalaciones deportivas de Altura, en el abastecimiento de agua de Viver, en infraestructuras hídricas de Montán y Montanejos, en la adecuación de una zona turística de Bejís, entre otras actuaciones.

Sin embargo Font de Mora no supo concretar el dinero que llegará a Segorbe de los presupuestos de la Generalidad ya que según explicó, existen numerosas partidas genéricas que en principio no se pueden desglosar.

DEAMOS HACER  
TUS REYES MÁGICOS

**ROYO**  
INVERIA

Centros  
de reconocimiento para  
conductores y armas de  
Segorbe

CLAYTON 10 y 25 • DOUCRA  
Tel: 944 713 003

## PARA SUS REVISIONES DEL PERMISO DE CONDUCIR Y DE LA LICENCIA DE ARMAS



**CENTRO DE RECONOCIMIENTO PARA  
CONDUCTORES Y ARMAS DE SEGORBE**  
(Antes en el edificio de la Mutua Segorbina)

A SU SERVICIO EN **CI CASTELLON, nº 10 - bajo**





Por número de habitantes le corresponden a Segorbe 987.128 euros

# Los Grupos del PP y PSOE consensúan los proyectos del Fondo Estatal para el Empleo



El equipo de gobierno del PP y el Grupo Municipal Socialista en el ayuntamiento de Segorbe han llegado a un acuerdo sobre los proyectos a solicitar en el Fondo Estatal para el Empleo y la Sostenibilidad Local, segundo impulsado por el gobierno central para paliar los efectos de la crisis económica.

En una rueda de prensa conjunta, en el alcalde de Segorbe, Rafael Calvo y el portavoz de la oposición socialista, Tomás Polo, celebrada el pasado 27 de noviembre en el salón de los

alcaldes, dieron a conocer las actuaciones a realizar en la ciudad con cargo a los 987.128 euros que le corresponden a la capital del Palancia con arreglo a sus habitantes.

El alcalde señaló que este segundo plan, mejora el anterior, en cuanto a que permite a los ayuntamientos que el 20% de esa cantidad (197.821 euros) se destine a gasto social y educativo.

El Real Decreto 13/2009 por el que se establece el fondo, delimita los proyectos y actuaciones financiables en varios capítulos.

Así el ayuntamiento, para el *Acceso a redes e infraestructura de las tecnologías de la información y de las telecomunicaciones fijas y móviles*, se van a solicitar dos actuaciones con una cuantía total de 100.000 euros, un plazo de ejecución de dos meses y un mínimo de dos trabajadores a contratar. Se trata de la colocación de red de fibra óptica entre las avdas de España, Juan Carlos I y Constitución, "para reforzar el sistema Wi-fi ya que hoy por hoy es la zona que mayor cantidad de usuarios tiene el proyecto Segor-net", así como la instalación de varias cámaras de control de tráfico y vigilancia en la avda. Juan Carlos I donde está el aparcamiento de los camiones, "sobre todo para evitar los robos que se producen de gas-oil".

En el apartado que el decreto establece como *Gestión y tratamiento de los residuos urbanos con criterios de sostenibilidad*, los dos grupos han coincidido en la necesidad de soterrar en varias islas los contenedores con recogida selectiva de residuos urbanos, con un presupuesto de 160.000 euros, cinco meses de ejecución y cuatro empleados, "sería la primera fase de otras que vendrán a continuación para ir soterrando todos los contenedores del casco urbano", subrayó Calvo.

Para impulsar el ahorro y la eficiencia en la gestión de los recursos hídricos, se pretende llevar a cabo el arreglo y la mejora de la piscina de Peñalba. Según Calvo se trata

de poner los medios para recuperar el agua que se sale del vaso por el chapoteo y que vuelva al vaso tras su reciclado. También se instalará un colector que llevará el agua de la piscina a la red general de Peñalba. El presupuesto es de 100.000 euros, con tres meses de ejecución y cuatro trabajadores.

La cuarta obra se inscribe en la *Construcción de centros de servicios* y el ayuntamiento plantea la construcción de un centro de rehabilitación e integración social de enfermos mentales (CRIS). Respondería a la demanda de la Asociación de Enfermos Mentales y se ubicaría en los bajos del edificio que se está construyendo sobre los terrenos del antiguo matadero. El presupuesto es de 149.307 euros, con cinco meses de ejecución y cuatro trabajadores.

Para el apartado de *accesibilidad y utilización de energías renovables*, se quiere instalar placas solares fotovoltaicas en las cubiertas del auditorio y la ciudad deportiva, para reducir el consumo eléctrico de ambas instalaciones, con 150.000 euros, ejecución dos meses y cuatro trabajadores.

Por último en la sección de *construcción, adecuación, o mejora de la red de saneamiento*, se piensa en construir colectores en la calle Cervantes y adyacentes, con 130.000 euros, tres meses de trabajo y cinco trabajadores. Calvo dijo que con esta actuación se pretende abordar un problema muy serio que

tiene Segorbe como es el de los vertidos de aguas residuales a acequias. La solución es multimillonaria y el ayuntamiento, todos los años, irá dedicando un presupuesto para sustituir estas acequias por colectores y solucionar de forma definitiva el problema. El alcalde señaló que "todos los barrios altos desaguan en acequias y la sustitución por colectores puede representar levantar un 30 o 40% de las calles de Segorbe"

Calvo señaló la fragmentación de la cantidad destinada para Segorbe posibilitará que a los concursos puedan acceder empresas de la ciudad. Novedad en estos concursos será el cambio de criterio en las exigencias municipales. Hasta ahora se pedía un número fijo de empleados contratados para las obras y con el presente fondo se exigirá una cantidad mínima de trabajadores y los que sobrepasen estas cantidades tendrán mayor baremación en el concurso. Con esta nuevo criterio el número mínimo de desempleados que trabajaran en las actuaciones será de 23.

Polo destacó la facilidad que su grupo había tenido para llegar a un consenso de los proyectos que se van a ejecutar, tanto en este plan como en el anterior. También agradeció la nueva vía de colaboración que se ha abierto entre el equipo de gobierno y la oposición socialista, deseando que el plan de el mismo resultado que el que se está ejecutando en estos momentos.

**JUAMI Limp** S.L. SERVICIO DE LIMPIEZA Y MANTENIMIENTO

SERVICIOS: Oficinas, Comedores, Centros Educativos, Hogares de la Vejez, Comedores escolares, Domicilio particular.

**JUAMI Decor** S.L. SERVICIO DE PINTURA Y DECORACIÓN

Calle Argente, s/n. - Tel. y Fax 964 713 851 - 12 400 SEGORBE  
 juamilimp\_juamidecor@hotmail.com

**Ven a la Navidad...**

La mejor selección en cuadros, decoración, menaje, bolsos y complementos el y ella, infantil... Siempre a la última y con los mejores precios.

**Escuder**

Suministros Hostaleros  
 Regalos

c/ Colón, 24 Tel. 964 71 19 89 SEGORBE



## Cheque de la Pasarela de Moda para Cáritas Interparroquial



La concejala de Comercio del Ayuntamiento de Segorbe, Susana Bolumar, entregó el pasado 20 de noviembre a los representantes de Cáritas Interparroquial de Segorbe, un cheque por valor de 600 euros, cantidad que se obtuvo de beneficio en la pasarela de moda otoño-invierno, realizada hace unos días en la ciudad.

El mencionado desfile,

celebrado en la sala Camarón del Centro Cultural de Segorbe, fue organizado por la citada concejalía en colaboración con la Federación Empresarial Comarcal del Alto Palancia (FECAP) y la Asociación de Mujeres de Segorbe con el patrocinio de Bancaja Segorbe.

En el desfile colaboraron y participaron de forma directa

siete comercios y colaboraron doce firmas más de la localidad.

Para Cáritas, los seiscientos euros suponen una ayuda más para atender las necesidades que más de un centenar de familias de Segorbe reclaman ante la complicada situación económica que padecen.

El acto tuvo lugar en el salón de alcaldes del ayuntamiento.

## El Ayuntamiento pide una rebaja del IVA para las operaciones municipales

El ayuntamiento de Segorbe ha anunciado la presentación de una solicitud al Gobierno de la Nación para que reforme la Ley del Impuesto sobre el Valor Añadido, por la que se modifique el tipo de gravamen aplicable a todas las operaciones en las que el Ayuntamiento sea el consumidor final y no tenga posibilidad de deducción del impuesto.

Según ha explicado el alcalde de la ciudad, Rafael Calvo, la petición reclama la reducción del impuesto del tipo general de 16 por ciento, al 7 por ciento, argumentado que «los ayuntamientos son entidades sin ánimo de lucro para los que siempre es superior el importe del IVA soportado sin derecho a deducción que el IVA deducible».

Calvo lamenta que la financiación municipal «se tenía que haber tratado este 2009 y como máximo en 2010, por razones diversas pero que dejan a los ayuntamientos como las cenicientas de la administración a pesar de que somos los más cercanos a los ciudadanos, se ha pospuesto para el 2011».

El alcalde dijo que los municipios pequeños se están asfixiando por la falta de solución a la financiación y añadió que «en proyectos como el PlanE por el que Segorbe ha invertido 1'5 millones de euros, con un seis por ciento menos de IVA hubiera representado 90.000 euros que se podrían haber invertido en la obra».

La máxima autoridad municipal señaló que para el año que viene la situación se va a ver agravada ya que «la previsión, confirmada ya por la Diputación Provincial, es que el Estado va a reducir en un 20 por ciento la aportación que venía haciendo de los impuestos y tributos a los ayuntamientos y esto va a suponer a Segorbe una merma en los ingresos de unos 400.000 euros para afrontar lo más importante que son los gastos corrientes y si estos se lleva adelante sería un mazazo para muchos ayuntamientos que verían peligrar su supervivencia».

La solicitud responde a un acuerdo adoptado por la Federación Valenciana de Municipios y Provincias y será ratificado en el pleno de la corporación a celebrar el próximo miércoles.

### Estamos cerca de ti



**!Úsanos!**

COMPAÑIA  
VALENCIANA  
DE ALUMINIO

AVDA. DE LA INDUSTRIA, 111 46100 BURJASSOT (VA)  
T. 96 11 22 22 - F. 96 11 22 22





# Concluye la rehabilitación de la muralla carlista



Foto: J. Plasencia

El ayuntamiento ha dado por terminadas las obras de rehabilitación e iluminación del entorno del tramo de muralla construida con motivo de las Guerras Carlistas, coincidente con el muro de contención del Jardín del Botánico Pau, según ha confirmado el concejal de Urbanismo, Angel Berga.

El concejal señaló que va a ser una obra «bastante valorada, no sólo porque se ha puesto en valor ese muro, sino porque resulta impactante su visión nocturna».

La actuación en la muralla ha consistido en el repicado de todas las juntas que estaban en mal estado, saneado, rejuntado y homogeneizado todo el lienzo, dejando la

pedra vista.

También se ha construido una acera junto a la base de la muralla, de piedra «sierra Elvira», con tratamiento antideslizante, de unos cien metros lineales y dos de anchura, que ahora sirve de paseo.

Las obras, que lleva a cabo la empresa Cuellar Arquitectura del Mármol S.L. cuentan con un presupuesto de adjudicación de 64.292 euros y están subvencionadas con 30.862 euros por parte de la Consellería de Turismo.

En la misma acera se han colocado un total de 27 proyectores de luz para iluminar el tramo de la muralla como la balastrada que cierra

el Jardín del Botánico Pau.

El ayuntamiento tiene previsto para el año que viene proceder a la pavimentación de toda la calle y para ello debe esperar a la conclusión de las obras del complejo acuático climatizado que se levanta frente a la muralla.

Como mejora de la obra, la empresa constructora ha aportado la cantidad de pavimento, de iguales características que el colocado en la acera, para pavimentar la acera resultante en la parte del complejo acuático. Cuellar ha aportado también las piezas necesarias para el montaje de un tablero de ajedrez gigante aunque el ayuntamiento no tiene claro dónde se colocará.

## El viento derriba una valla de obra

Las fuertes rachas de viento que desde la tarde del día 7 de noviembre se registraron en Segorbe derribaron una parte de la valla perimetral de obra que delimita el solar que se está excavando en la parte posterior de la casa consistorial, para la construcción del futuro aparcamiento municipal.

Ante la inestabilidad de las planchas metálicas se optó por llamar a los bomberos del Consorcio Provincial con sede en el Parque de Segorbe que procedieron a eliminar aquellos elementos que no ofrecían garantía de solidez.

En total quedaron en el suelo alrededor de veinte metros de valla.

Por su parte la Policía Local procedió a cortar la calle al tráfico de vehículos, dejando libre únicamente la acera contraria a la obra para el paso de peatones ante la insistencia del viento.

A medio día del día 8 y con el viento más calmado se restauró el tráfico en la citada calle.



## Segorbe mira a Júpiter

El Observatorio Astronómico de Segorbe ofreció en la noche del 25 de octubre la posibilidad de ver con detalle, tanto la Luna como Júpiter y alguno de sus satélites como Calisto, lo, Ganímedes y Europa.

Cuatro telescopios profesionales estuvieron al alcance de las aproximadamente doscientas personas que quisieron acercarse hasta el Jardín del Botánico Pau para observar el universo.

La Concejalía de Cultura y el citado observatorio organizaron esta nueva Observación dentro de los actos programados para conmemorar el Año Internacional de la Astronomía 2009 según la declaración de la UNESCO y especialmente el cuarto centenario de la primera observación astronómica mediante telescopio por parte de Galileo Galilei.

De hecho, la elección de los

satélites de Júpiter para la observación se debe a que fue Galileo su descubridor en enero de 1610, circunstancia por la que se conocen como los Satélites Galileanos de Júpiter. El quinto planeta de nuestra sistema solar y primero en tamaño se encuentra a 750 millones de kilómetros del sol, según explicó el astrónomo Rafael Ferrando, que recientemente descubrió una supernova en Cáncer.

El objetivo es despertar el interés por la astronomía, especialmente de los jóvenes, según ha explicado el responsable municipal de Cultura, Francisco Tortajada.

Por ello, entre los setenta niños menores de diez años que acudieron a contemplar los cuerpos celestes del universo se sortearon dos pequeños telescopios, denominados Galileoscopios por su similitud con el que utilizó Galileo cuando apuntó por primera vez a Júpiter y a sus satélites.

COMPLEJO TURÍSTICO  
HOSTAL Y RESTAURANTE

# MILLAN

N-234 - Km. 22 - Sol de Ferrer  
SEGORBE (CASTELLÓN)

Tel: (964) 13 52 25 - Fax: (964) 13 54 39

**DESCUENTO A DEPORTISTAS Y GRUPOS**

Habitaciones con baño y T.V.  
Dos comedores. Menú y carta  
Parque infantil y jardines

**Abierto todo el año 24 horas**

- CAMPO DE VUELO Y RADIOCONTROL ULM (Ultraligeros)
- CAMPO DE TIRO PLATO (Foso universal)
- TIRO CON ARCO
- ACAMPADA LIBRE (controlada)
- ZONAS DE ORIENTACIÓN EN LA NATURALEZA



Foto: Servicio ANI Turismo



# Nueva ubicación para la Feria de la Purísima

El Ayuntamiento de Segorbe ha decidido llevar a cabo profundas modificaciones en el escenario en el que se desarrolla la tradicional Feria de la Purísima.

El cambio principal se debe a la supresión de las zonas compuestas por las calles de Colón, Julio Cervera y plaza de la Cueva Santa, por un lado y la Glorieta, paseo Romualdo Amigó y calle Fray Bonifacio Ferrer por otro, para la instalación de paradas y atracciones.

Los que ocupaban estos espacios se trasladarán a la avda de Vall de Uxó, junto al sector S-1 que concentrará la mayor parte de la actividad comercial.

Para este cambio, el ayuntamiento ha tenido en cuenta varios condicionantes.

El alcalde de Segorbe, Rafael Calvo se refería a la exigencia de los responsables autonómicos que en los últimos tiempos vienen exigiendo medidas de seguridad y un plan de evacuación en todas aquellas concentraciones multitudinarias de público. Calvo señaló que en el

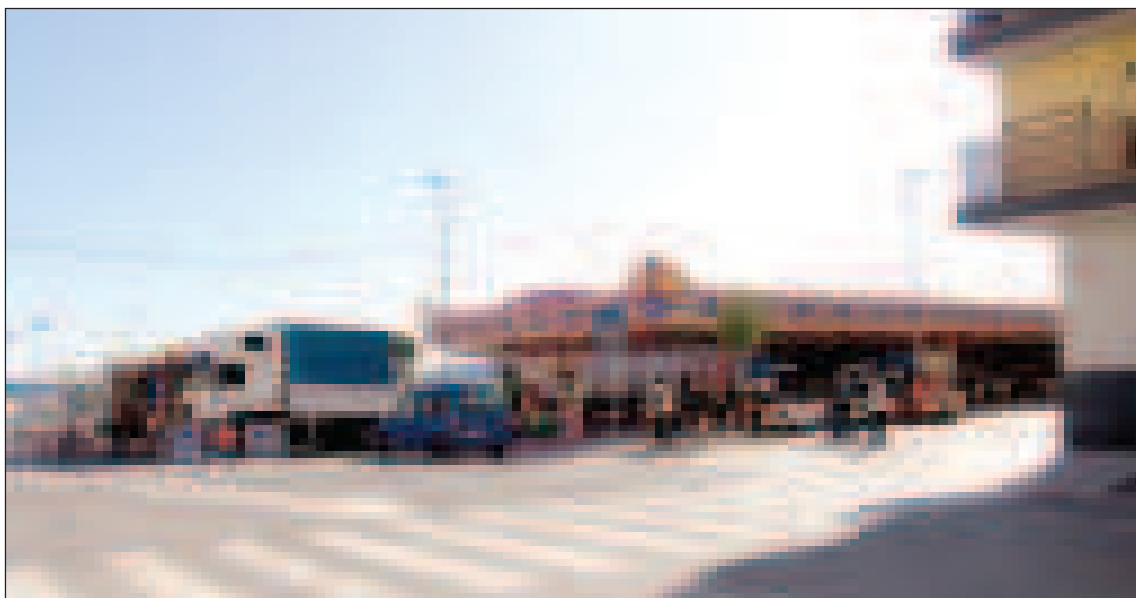

recorrido de la feria hasta ahora era imposible la circulación de un camión de bomberos o de los servicios de asistencia médica, y muy especialmente en la Glorieta donde además la concentración de personas era mayor.

Al mismo tiempo, las obras que se están realizando en el complejo acuático climatizado, la muralla de época carlista y la balaustrada de la Glorieta, impedían utilizar una parte importante de este escenario

como es el paseo de Monseñor Romualdo Amigó.

Por otra parte el alcalde señaló que se había realizado una encuesta entre medio centenar de establecimientos comerciales de la zona de la Cueva Santa, Colón y Julio Cervera de los que tan sólo seis propietarios se habían mostrado interesados en abrir sus puertas el día de la feria.

Ante este cúmulo de circunstancias el ayuntamiento ha decidido solucionar de una forma definitiva la ubicación de

la feria.

Así el escenario configurado por la feria abarcará la plaza del Agua Limpia, calle Marcelino Blasco y Fray Luis Amigó, avenida de España para atracciones grandes y calle Vall de Uxó y anexas para el resto de paradas, barracones, etc.

Así mismo se ha aprobado un plan de seguridad en el que están implicados todos los cuerpos y fuerzas responsables de la seguridad y la protección de las personas.

## Nuevo paso para despejar el acueducto

El ayuntamiento ha llegado a un acuerdo con los propietarios para la adquisición y derribo de un inmueble que permitirá la rehabilitación de un nuevo tramo del acueducto medieval. Se trata de una nave de unos 40 metros cuadrados de superficie, que era utilizada como tintorería, por la que se van a desembolsar 15.000 euros más otros 5.000 en concepto de indemnización por la actividad, según el alcalde, Rafael Calvo, que recordó que esta compra está subvencionada en un 80 por ciento por parte de la Dirección General de Cohesión Territorial.

El derribo del edificio dejará al descubierto un tramo de otros siete metros del acueducto en la calle de la Muralla.

Con la adquisición ha desaparecido el último impedimento para desarrollar el proyecto de rehabilitación del acueducto con cargo al 1 por ciento cultural del gobierno.



Canal-9 y salas de cine ya están proyectándolo

## Spot y DVD publicitarios sobre Segorbe

Los espectadores de Canal-9 y también los de las salas multicines de Castellón, Valencia y Vila-real, se han llevado este mes una sorpresa al encontrarse con un spot publicitario de contenido turístico sobre Segorbe que fue presentado el 20 de noviembre por el alcalde de la ciudad, Rafael Calvo y el gerente del Patronato Local de Turismo, Miguel Bolumar.

Se trata de uno de los siete objetivos marcados por el Patronato Local de Turismo de cara a mantener la demanda turística durante los próximos meses y poder paliar los efectos que la crisis económica esta produciendo en el sector en otras poblaciones turísticas.

El spot, con veinte segundos de duración y ocho planos, recorre a través de la marca turística «Segorbe, puerta abierta», los aspectos más



importantes de la población en historia, cultura, vida, sabor y tradición.

Miguel Bolumar ha señalado

que se ha dejado a la empresa productora que eligiera la temática, el contenido y los escenarios «porque nosotros

nos hemos acostumbrado a las cosas que tenemos y de esta forma estamos dejando a personas que no viven aquí, a

que destaquen lo que más les ha llamado la atención».

A partir de diciembre el spot se remitirá también a televisiones locales.

Por otra parte, el patronato está terminando un DVD de una hora de duración sobre los contenidos de los seis centros museísticos que tiene la ciudad, incluyendo una introducción general de unos diez minutos. Este DVD está concebido para dar a conocer Segorbe entre las oficinas de turismo y empresarios del sector. Está realizado con extraordinaria calidad y minucioso estudio de imagen.

El alcalde aseguró que su intención, una vez concluido este DVD, es preparar también una amplia edición para que pueda llegar a todos los ciudadanos de Segorbe, tal vez acompañando el programa de fiestas del próximo año.

## La III Muestra Gastronómica de las Setas se cierra con éxito

De éxito ha sido calificado el resultado de la III Muestra Gastronómica de las Setas que se ha venido celebrando en Segorbe a lo largo del presente mes de noviembre.

Han participado 9 restaurantes de la ciudad: María de Luna, El Palén, Bernini, Ambigú, Los Serapios, Idúbeda, Millán, Casa Alba y Masía Ferrer que han venido ofreciendo como denominador común de todos los guisos de los menús degustación, las setas y productos autóctonos de calidad, como el aceite, embutidos artesanos y jamón así como un vino de la ciudad, tinto «Orero Selección» de Bodega Masía de la Hoya.

El gerente del Patronato de Turismo, Miguel Bolumar ha

justificado su satisfacción por los resultados de la presente edición, en base a que se han servido cerca de 2.500 menús, «coincidiendo todo nuestros restauradores que la muestra se ha consolidado y ha funcionado mejor incluso que en las dos anteriores ediciones, incidiendo en que es necesario que se sigan realizando teniendo en cuenta la situación de crisis y que noviembre es un mes complicado para el sector».

Bolumar ha destacado el éxito y consolidación de la muestra atendiendo a la calidad-precio de los menús y al esfuerzo que ha realizado la Concejalía de Turismo por promocionar estas jornadas, con más de 5.000 folletos,

3.000 carteles, medios de comunicación, etc... Así, como la importancia de la gastronomía a la hora de atraer turismo hasta Segorbe, ya que ambos son complementarios y han servido para que los 3 fines de semana hayan pasado por la oficina muchos turistas preguntando por los restaurantes que participaban y la oferta turística de la ciudad, especialmente los 6 centros museísticos. Para el ejercicio del año 2010 se contempla una partida presupuestaria para seguir realizando esta muestra gastronómica, «ya que vemos que son necesarias para el sector de la restauración y vamos a seguir apostando por la gastronomía y por nuestros empresarios del sector».



Los periodistas pudimos comprobar los excelentes resultados que ofrece la imaginación y el buen gusto, aplicados a la gastronomía y en esta ocasión en concreto, con el uso de las setas como principal elemento del menú. El María de Luna ofrecía un menú degustación de los de quitarse el sombrero y disfrutar pausadamente de los

seis platos, incluido postre que completaban la comida. Crema de rebollones con polvo de jamón y aceite, setas en escabeche con ensalada, fideos fritos con rebozuelos y láminas de foie, medallones de rape con boletus y crema de puerro y cabrito lechal relleno de setas silvestres. Javier fue el artista y todo, una auténtica delicia.

# SEGLA

Instalación de sistemas de gestión





Importantes recortes que se aplicarán hasta el 2015

## Segorbe presenta un plan de reactivación del comercio en el Centro Histórico

La concejala de Comercio del Ayuntamiento de Segorbe, Susana Bolumar, ha presentado hoy el Plan de reactivación del comercio en el centro histórico de la capital del Palancia.

Susana explicó que las medidas ahora aprobadas se toman ante la difícil situación que atraviesan las tiendas «viendo como en estos momentos el comercio del casco antiguo está cerrando sus puertas, hemos creado este plan que tendrá una duración de cinco años, del 2010 al 2015».

El plan se sustancia en una serie de medidas fiscales con recortes del 100% del impuesto para construcción, rehabilitación o reforma del comercio, 100% de



bonificación de la licencia de actividad, 100% de recorte en el Impuesto de Bienes Inmuebles y también en el de Actividades Económicas (IAE).

La concejal recordó que todas las actividades que se realizan desde su departamento, se desarrollan en el casco antiguo,

«compromiso que vamos a seguir manteniendo». También resaltó que la dinamización de la zona antigua de Segorbe recibirá en los próximos meses un fuerte impulso con la apertura del teatro Serrano cuya inauguración se llevará cabo en menos de un año «con la ubicación de varias sociedades tanto musicales como de teatro, así como el Aula de la Juventud». Asimismo en la plaza del Almudín se va a rehabilitar el edificio donde se ubicará la Oficina de asesoramiento y subvenciones de proyectos europeos y albergará la Ofisam y el servicio de recaudación «que supondrá la visita de más de medio centenar de personas diarias».

Bolumar anunció que está

en presupuesto la adquisición de la casa donde se ubica el retablo de Ntra. Sra. de la Cueva Santa «que tendrá una actividad de carácter municipal o museístico que generará un cierto movimiento de personas».

El ayuntamiento ha adquirido también el compromiso de que todas las visitas guiadas que eligen Segorbe como destino, pasen por la zona histórica.

Susana dijo que el ayuntamiento está poniendo mucho esfuerzo por reactivar la actividad comercial del centro histórico «pero también es verdad que los dueños tienen que luchar por sus comercios y no solamente esperar a que nosotros hagamos actividades».

## Los comercios distribuyen mas de 500 tarjetas i-mas

Más de 500 clientes de la comarca del Palancia son ya usuarios de la Tarjeta I-Más «Alto Palancia Yo Encantado», con la que en apenas dos semanas se han realizado cerca de 500 compras.

Desde la puesta en marcha del sistema, el pasado 13 de octubre, 315 clientes han utilizado estas tarjetas de fidelización de manera regular en la veintena de comercios de Segorbe que ya forman parte de la red de la Tarjeta I-Más.

Este sistema de fidelización, que está pensado para impulsar el

comercio local, permite a los usuarios de las tarjetas obtener descuentos y ventajas en las compras que realizan en cada uno de los comercios adheridos y participar en los sorteos y promociones locales que pone en marcha cada asociación.

Según las estadísticas de uso de la tarjeta I-Más, el consumo medio por compra se ha situado en 123,74 euros y el consumo medio por cliente en todas las compras realizadas en 160,68 euros.

El perfil de los usuarios de la tarjeta I-

Más del Alto Palancia es mayoritariamente el de una mujer de entre 30 y 40 años que realiza sus compras entre semana, preferentemente el jueves. Llama la atención que, aunque la mayor parte de los usuarios de la tarjeta son vecinos de Segorbe y Altura (63%), localidades que ya disponen de comercios adheridos a la red, un alto porcentaje corresponde a usuarios de Soneja, Geldo, Villatorcas y Viver que realizan sus compras en estas localidades.

En el conjunto de la Comunidad Valenciana,

más de 4.000 clientes son ya usuarios de las tarjetas I-Más de Biar, Torrevieja, Santa Pola, Villena, Picassent y el Palancia, con las que han realizado compras por valor de más de 750.000 euros en los tres meses que lleva en marcha el proyecto.

Ésta es una iniciativa pionera en la Comunidad Valenciana que representa el primer proyecto de estas características puesto en marcha en España por una organización empresarial como COVACO con la colaboración de FECAP.

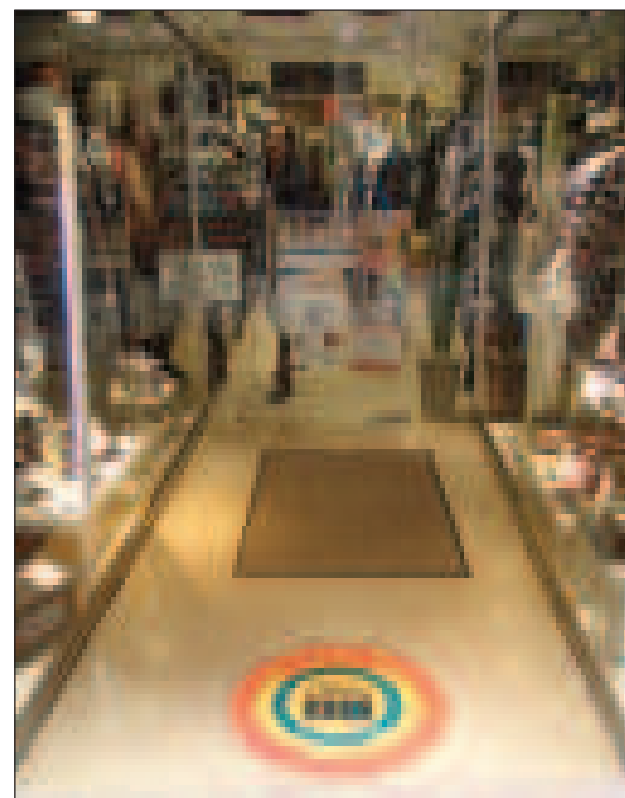

**CONSTRUCCIONES  
CARRASCOSA HNOS. S.L.**

**Desde 1957**

Avda. Mediterráneo  
Tel. 964 71 36 63

12400 SEGORBE



La Peña Cultural Taurina entregó sus trofeos

# El mundo de los toros de calle contra el acuerdo del Consejo Valenciano de Cultura

El pasado 26 de noviembre, el Consejo Valenciano de Cultura daba a conocer un informe, elaborado de motu proprio, por el que se recomienda sustituir la modalidad del toro embolado en la reglamentación autonómica "por otras formas de toros de calle más imaginativas que no impliquen un padecimiento innecesario del animal".

El citado Consejo propone incluir en la normativa vigente, una serie de medidas más restrictivas en cuanto al maltrato de los animales y entre ellas la de incluir dos representantes de asociaciones protectoras de animales o entidades similares en la Comunidad Valenciana, entre los 10 colaboradores que se exigen para la celebración del festejo. Estos dos colaboradores tendrían como misión vigilar que no se produjera maltrato a los animales y presentar en su caso las preceptivas denuncias que podrían ser objeto de multas y/o la suspensión del festejo.

Estas recomendaciones fueron aprobadas por once consejeros, votando cuatro en contra.

El informe, que se ha remitido a la Consellería de Gobernación, la Federación Valenciana de Municipios y las asociaciones protectoras de animales, ha levantado ya infinidad de protestas de un buen número de peñas y asociaciones taurinas de la Comunidad Valenciana, toda vez que ocho de cada diez de los 6.000 festejos que se celebran en Valencia son de



Al acto, presidido y coordinado por el presidente de la Peña Cultural Taurina de Segorbe, José Calpe, asistieron el presidente de la Asociación de Peñas Taurinas de Castellón, el ganadero, Victorino Martín Andrés, el novillero Alejandro Esplá, el ganadero Fernando Machancoses y el alcalde de Segorbe, Rafael Calvo y faltó a la cita el novillero Luis Miguel Casares por estar de viaje. También estuvieron presentes socios e invitados.

este tipo.

En Segorbe la noticia tuvo una repercusión inmediata por la coincidencia de fechas con la celebración de la cena gala de la XVI Entrega de Trofeos a los novilleros y ganaderos triunfadores de la Feria de la Madalena 2009 y el Concurso de Ganaderías de Segorbe, que se celebró en la noche del 27 de noviembre en los Salones Edén bajo la organización de la Peña Cultural Taurina de Segorbe con la colaboración de la Diputación Provincial, el Ayuntamiento de Segorbe y Promociones

Construcciones Sierra.

El presidente de la Peña Cultural Taurina de Segorbe, José Calpe, anfitrión de la noche, dijo que la sugerencia del Consejo «es una barbaridad» y explicó que «uno de los argumentos que ponen ellos en relieve, es el sufrimiento de los animales y para ello tienen que comparar el sufrimiento de una persona que tiene que ganarse el jornal todos los días, durante ocho horas, subido a un andamio, pasando frío o calor, por ejemplo, a un toro o una vaca que unas cuentas veces al año, pasan un mal rato de una hora en el caso del toro y

un cuarto de hora en el caso de una vaca, según ellos dicen».

Calpe señaló que es contradictorio «que se quiera defender la cultura de los pueblos, las cosas antiguas, y esta que es una de las más antiguas y de las más populares quieren cargársela».

El famoso ganadero valenciano, Fernando Machancoses, se mostró contrario a la medida del CVC, «es -dijo- como si quisieran quitar las fallas y parece que no se den cuenta de que los toros es algo tradicional como las fallas». Machancoses negó

que hoy en día hubiera maltrato a los animales con la embolada y dijo que por la misma razón se tendría que prohibir la caza, la pesca, la colombicultura. El ganadero dijo que en muchos pueblos de la Comunidad Valenciana los toros son el alma de las fiestas y señaló que «no hay otro festejo que reúna más gente que los toros embolados».

El también ganadero, Abel Machancoses, sobrino de Fernando, dijo que para opinar sobre este tema «deberían de habernos preguntado a los ganaderos y nadie nos ha consultado; yo no voy a hablar de astronomía porque no tengo ni idea y a esta gente que se consideran inteligentes, que gasten un poco de inteligencia en preguntarnos a nosotros que hemos vivido toda la vida con los toros».

El alcalde de Segorbe, Rafael Calvo, se mostró sorprendido de que el Consejo Valenciano de Cultura, «formado por personas progresistas e intelectuales», tomó un acuerdo «similar al que se tomó en la década de los setenta por un gobernador franquista» al prohibir el toro embolado en la provincia de Castellón. Recordemos que durante unos años, los vecinos de Segorbe tenían que marcharse a provincias inmediatas como Valencia o Teruel para ver toros embolados, «es sorprendente -añadió- que estos progresistas que no quieren saber nada de la época anterior se estén poniendo a la misma altura que los gobernantes en la época de Franco».

## Plaza de toros y BIC

El coloquio celebrado tras la cena de la Peña Cultural Taurina, dio este año mucho jugo. Aparte de las intervenciones que tuvieron los tres homenajeados y el presidente de la Asociación de Peñas, a preguntas de José Calpe, la aludición del alcalde, fue destacada.

Rafael Calvo se refirió al proyecto de la plaza de toros y las dificultades que se suceden en su tramitación, «pensábamos que el principal problema sería el dinero, pero cuando lo conseguimos, llegaron cantidad de dificultades por parte del gobierno central». El alcalde re-

cordó que Renfe aumentó la aficción de la vía de 8 a 40 metros "lo que obligó a recorrer la plaza"; cuando este asunto se solucionó surge la Confederación Hidrográfica del Júcar diciendo que el suelo donde se pretende ubicar la plaza es inundable "sin reparar en que en el año 2005 la misma Confederación dio un informe favorable para la urbanización del sector S-1". Calvo señaló que "ahora se ha llegado a un principio de acuerdo por el que parece ser que los problemas que nos estaban poniendo a hasta ahora no los vamos a tener, con la presentación de una

documentación anexa que estamos preparando estos días".

La máxima autoridad municipal remarcó que "yo ya no me atreví a decir que este es el último obstáculo, pero si esto es así y en lo que queda de año lo podemos solucionar, yo creo que dentro del primer trimestre del año que viene podremos empezar a licitar la obra y en la primavera comenzar a construirla". Otro asunto abordado por el alcalde, a raíz del acuerdo del Consejo Valenciano de Cultura, mencionado en la parte superior de esta página, fue el tema de la petición de la declaración de Bien de Interés

Cultural Inmaterial para la Entrada de Toros.

El alcalde dijo que tal declaración tiene como finalidad "conservar y preservar la entrada a lo largo de la historia". Sin embargo aseguró que el Consejo Valenciano de Cultura va a ser uno de los organismos que se tienen que pronunciar sobre la distinción solicitada "y da la impresión que este Consejo de Cultura nos lo va a poner también complicado; ya nos lo pudieron difícil con la declaración de Fiesta de Interés Turístico Internacional pero gracias al tesón la unión de todo el pueblo, lo conseguimos y yo creo que si estamos todos unidos alrededor de esta fies-

ta, conseguiremos la declaración y la plaza de toros".

En la cena el alcalde compartió mesa con Victorino Martín (hijo) y entre ambos hablaron de un sueño que "sería fantástico" en palabras del alcalde, "no quiero ofrecerlo ni siquiera como una posibilidad, pero imaginarnos que una entrada de toros se hace con victorinos y por la tarde esos mismos toros fueran lidiados en la plaza de toros. A lo mejor es un sueño hoy, pero el día de mañana puede ser. Victorino dice que es posible y tras visitar el centro de interpretación ha asegurado que sus toros serían estupendos para la entrada de Segorbe".

El Camino de la Tebaida se consolida como zona de paseo

# El ayuntamiento recupera la senda de Jericó

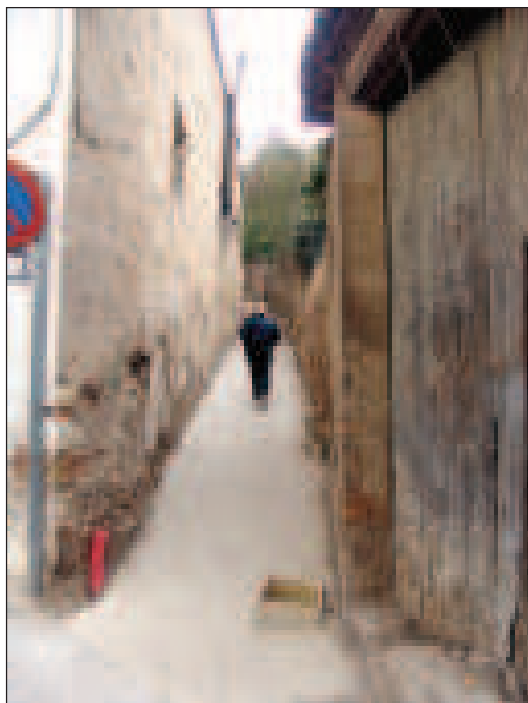

de forma complementaria a uno de los proyectos, como es la adecuación de la senda o camino de Jericó. Se trata de una antigua comunicación entre la calle de la Esperanza y el camino de la Tebaida que se encontraba en estado de total abandono y que se ha recuperado y adecentado para el uso peatonal.

Se trata de un paso muy estrecho, con bastante pendiente, que se ha limpiado y pavimentado, instalándose también precanalización de alumbrado público.

Como novedad en la obra de urbanización, se ha instalado una tubería para la captación de agua procedente de la depuradora mancomunada,

con la finalidad de utilizarla para el riego en parques y jardines. Berga señaló que en realidad se trata una actuación de previsión de futuro ya que a partir de ahora la misma tubería, de 90 mm de diámetro, se irá colocando en todas las obras de urbanización de la ciudad para configurar una nueva red de suministro de agua depurada para el mantenimiento de zonas verdes.

El ayuntamiento va a instalar una placa cerámica para recordar el nombre del vial, Jericó, que prácticamente se había olvidado, aunque Berga explicó que tal denominación se debe a que en algún momento a l g u n a s propiedades colindantes pertenecieron a la familia de dicho nombre.

Esta iniciativa

se inscribe en el proyecto de adecuación y mejora de los entornos urbanos, por el que se van a invertir 499.000 euros y que ha afectado de forma especial al anillo de comunicación que rodea el monte y barrio de San Blas. Como actuaciones más destacadas ya terminadas se ha asfaltado la mayor parte de la calle Altura, corrigiendo las irregularidades del firme que

han ido apareciendo con el paso del tiempo, se ha pavimentado el camino de la Tebaida después de reforzar los taludes y se ha colocado una valla de madera en casi todo el recorrido.

Con esta iniciativa el ayuntamiento ha consolidado como zona de paseo, un recorrido que es utilizado habitualmente por muchas vecinos de la ciudad.



El Ayuntamiento de Segorbe está finalizando las obras incluidas en el Plan para el Estímulo de la Economía y el Empleo puesto en marcha por el Gobierno de España.

El concejal de Urbanismo, Angel Berga, ha dado a conocer una actuación singular, que se lleva a cabo

## SEGORBE

Avda España, 139

Tel. 964 71 26 99

Fax: 964 71 23 02

C.P. 12400

## VALENCIA

C. Gascó Oliag, 10

Tel. 96 361 98 77

Fax: 96 369 83 53

C.P. 46010

E-mail:  
divano@divanopiel.com

Internet:  
www.divanopiel.com





Consellería y Ayuntamiento invertirán 300.000 euros en el local social en 2010

# Nueve músicos se incorporan a la banda con motivo de Santa Cecilia

Nueve nuevas músicas se incorporaron el pasado 21 de noviembre a la Banda de la Sociedad Musical de Segorbe, en el transcurso de los actos de la festividad de Santa Cecilia que se celebraron entre el 20 y 23 del mismo mes.

Patricia Bou Escrig, Amparo Galvez Pérez, Sivia Castillo Bolumar, Carla Molés Navarro, Blanca Torrejón Marín, Gemma Galeano Ballestar, Zaira Barroso Peralta, Luz Sales López y Coynthia Rodríguez Huerta, todas mujeres, fueron recogidas de sus domicilios por la banda de música, participando posteriormente en un excelente y entretenido concierto en el que se interpretaron obras de Ferrer Ferrán, Joseph Haydn, Rimski Korsakov, Magnan, Manuel Aucejo, etc. bajo la dirección del titular, David Gómez Ramírez.

A destacar en esta audición la obra del compositor segorbino Manuel Hervás Lino, *Concierto para clarinete y vientos*, que contó con la actuación como clarinete solista de Luis Miguel Marín Chover. Se trata de una preciosa composición que gustó a la primera, lo cual no suele pasar en las obras de música clásica. También la interpretación, especialmente del

solista, estuvo a la altura de la obra.

Para hoy domingo esta prevista la solemne eucaristía en la Catedral y la procesión con la imagen de la patrona entre la catedral y su sede en la iglesia de San Joaquín y Santa Ana.

También actuaron como solistas en las otras obras, Iván Ortega Zarzoso, Pedro Ruiz Asensio, Jaqueline Santafé Salvador, Héctor Bielsa Salvia, Javier Llopis Ajado, Begoña Latorre Magdalena y Gemma Escrig Martínez.

Los actos estuvieron presididos por la clavaria mayor de la Asociación de Damas de Santa Cecilia, Dolores Peñalver Roig, sus damas, Maribel Romero Manzanera y Purificación Peñalver Roig y las clavariesas, Pilar Hervás Calvo, Conchín Raro Berbís, Dolores Benedito Martín y M<sup>a</sup> Teresa Zapata Díaz.

En la comida del domingo se subrayó que este próximo año entre la Consellería de Cultura y el Ayuntamiento, se van a invertir unos 300.000 euros en la sede social en construcción.

Como nueva clavaria mayor fue designada Eva M<sup>a</sup> Salvia Martín, siendo clavarías Pilar Pérez Bolumar, Josefa Picó Tortajada, Teresa Gonzalvo Llop y Pepita Moros Blasco.



**MUTUA SEGORBINA**  
del Programa a Prima Fija

**ANIVERSARIO**  
1944 - 2009

El plan mutualista alcanzará hasta el 30 de agosto en sus seguras.

**OFERTA PREMIUM**  
POR 57 € EL SEGURO AÑO + COLONOSER  
+ TURISMO GRATIS 100 €  
+ ATENCIÓN GRATIS 100 €

www.mutua-segorbina.com



Piden hasta seis años de cárcel por retener a un conductor

# Los seis arrestados atracaron en Segorbe a un repartidor de tabaco

El fiscal solicita entre 2 y 6 años de prisión para seis acusados, cuatro hombres, J.M.G., V.J.R.F., O.M.J. y R.G.S.N.; y dos mujeres, M.G.R. Y N.S.P., acusados de robar cajetillas de tabaco, cuyo valor alcanzaba al menos 6.000 euros, y 1.500 euros en metálico del interior de una furgoneta de reparto, así como de retener al repartidor en el interior del vehículo tras amenazarle con una pistola simulada y, posteriormente, atarle las manos con un cordón y ponerle una capucha. El juicio se celebrará mañana en la sección primera de la Audiencia Provincial de Castellón.

Según el escrito de conclusiones provisionales del ministerio público, el 30 de diciembre de 2008, los acusados M.G.R., J.M.G., en una furgoneta, y V.J.R.F. Y O.M.J., en un turismo, en ejecución del plan

previamente concertado para conseguir un beneficio económico ilícito, se dirigieron a Segorbe (Castellón) para localizar una furgoneta que se disponía a efectuar el reparto de suministro de cajetillas de tabaco y recogida de la recaudación de máquinas expendedoras de diferentes establecimientos hosteleros por cuenta de la empresa ASOVEX S.L.

Los procesados siguieron a la furgoneta de reparto hasta un bar y, cuando el repartidor se encontraba dentro del establecimiento, J.M.G. entregó a V.J.R.F. una pistola simulada y ocultaron sus rostros con una braga bufanda. Cuando el repartido salió del bar, V.J.R.F. le puso la pistola en la espalda y le pidió que subiera a la furgoneta.

Los tres subieron a la furgoneta de reparto y emprendieron la marcha, siguiendo el trayecto que les

marcaba la otra furgoneta conducida por M.G.R. El procesado V.J.R.F. manió al repartidor con un cordón de zapato, se apoderó de su móvil, y al llegar a Altura le puso una capucha para privarle de la visión.

Los dos vehículos se detuvieron en un descampado y, mientras uno de ellos amenazaba al repartidor con dispararle si se movía, los otros dos acusados trasladaron los cartones de tabaco y el dinero en metálico hasta su furgoneta. Finalmente, los procesados dejaron al repartidor en la parte trasera de su furgoneta con las manos atadas y se marcharon del lugar.

Tras apoderarse del botín, V.J.R.F. Y J.M.G. se dirigieron al chalet de los acusados N.S.P. Y R.G.S.N., ubicado en la localidad de Lliria (Valencia), donde también se dirigió O.M.J.. Los acusados

descargaron las cajas de tabaco y el dinero que ocultaron en el chalet a la espera de poder disponer posteriormente de la mercancía sustraída.

Según el fiscal, los hechos son constitutivos de un delito de detención ilegal en concurso medial con un delito de robo con violencia, de los que son responsables M.G.R., J.M.G., O.M.J. Y V.J.R.F., y procede imponer a los tres primeros la pena de 6 años de prisión, mientras que para el último demanda 5 años y 6 meses de prisión.

Además, demanda que los cuatro acusados indemnicen a la entidad ASOVEX S.L. con 1.500 euros por el dinero sustraído y con 6.000 euros por las cajas de tabaco.

Asimismo, solicita para N.S.P. Y R.G.S.N. dos años de prisión por un delito de receptación y, alternativamente, 3 años de prisión por el delito de encubrimiento.

## El ciclista queda libre de sospecha

Iván S., el ciclista de Segorbe que desapareció el 1 de enero de 2008, no tendrá que acudir cada dos días al juzgado para firmar; oficialmente, ha dejado de ser sospecho del doble crimen por el que fue detenido, después de que la Policía concluyera que aquella desaparición que movilizó a todo el pueblo fue fingida. El Juzgado de Instrucción número 21 de Valencia ha archivado la investigación por el doble crimen, al considerar que los indicios que hay contra Iván S. no bastan para procesarle por la muerte de una pareja, cuyos cadáveres no han aparecido. Y sin cadáveres, no hay caso.

Fue interrogado varias veces. La Guardia Civil no halló elementos suficientes para incriminarle. Ahora se piensa que Ivan pudo esfumarse para no correr la misma suerte que los asesinados. Él siempre ha negado la autoría del crimen. «Yo no los he matado», dijo incluso antes de que los agentes le preguntaran por la pareja.



■ DESARROLLO

La Diputación de Castellón afronta inversiones para el impulso y desarrollo de nuevas zonas con proyectos de gran envergadura como el aeropuerto Castellón Costa Azahar, nuevos campos de golf, el parque temático Mundú-Rueda, la mejora de las infraestructuras viarias, la ampliación del puerto y la llegada del AVE hacia Castellón.





El centro tendrá ámbito provincial

# Segorbe canalizará las ayudas europeas para el sector productivo a través de una Euro-Afic

Segorbe es desde el pasado 23 de noviembre un centro integral de recursos europeos para gestionar proyectos destinados a mejorar los sectores productivos de la provincia de Castellón.

La directora general de Comercio y Consumo de la Generalidad Valenciana, Silvia Ordiñaga, presentó el nuevo servicio que pretende mejorar las estructuras comerciales y potenciar el consumo.

Este Centro para la Innovación Comercial canalizará las iniciativas de la provincia de Castellón, siendo la tercera sede que se crea en la Comunidad Valenciana, tras las de Paterna y Alicante.

En el acto, celebrado en el salón de los alcaldes de la casa consistorial, estuvo presente el alcalde de Segorbe, Rafael Calvo y representantes de los empresarios, comerciantes y consumidores de la comarca del Palancia.

Ordiñaga ha aprovechado la ocasión para pedir la colaboración de los empresarios en la modernización y actualización de las empresas, «es importante la colaboración y sobre todo, aprovechar todas las herramientas con que cuentan las administraciones y muchas veces esto implica gestión de cambio, que lo que hemos hecho toda la vida o en los diez últimos años, ya no es válido».

El nuevo centro, que se inscribe en la red de Agencias para el Fomento de la Innovación Comercial, tendrá como objetivo la información sobre programas europeos, formación y ayuda a las iniciativas que se planteen y tramitación y gestión de las subvenciones provenientes de la Unión Europea.

La directora general de Comercio y Consumo, de la Conselleria de Industria, Comercio e Innovación, Silvia Ordiñaga, manifestó que «el Centro de Recursos Europeos, EUROAFIC impulsará las iniciativas empresariales de la provincia y las oportunidades para los municipios que forman parte de la Red de Agencias para el Fomento de la Innovación Comercial».

La directora general subrayó el carácter estratégico del pequeño comercio de la Comunitat, puesto que «el comercio de cercanía además de dar vida a las ciudades, proporciona riqueza, ya que es un sector intensivo en mano de obra».

En este sentido, Ordiñaga ha destacado que «desde la Conselleria trabajamos para ofrecer a los comercios de la Comunitat todas las herramientas que permitan su desarrollo». Asimismo, ha insistido en el carácter integrante de la Red AFIC, «ente público que cohesiona a todos los ayuntamientos y trabaja para todos los pequeños comercios y pymes que tanta riqueza aportan al producto interior valenciano. Por eso vamos a revertir en ellos todos los recursos e iniciativas que estén a nuestro alcance».

La directora general de Comercio y Consumo, ha hecho hincapié en «el importante esfuerzo que estamos realizando desde la Conselleria, a través de los más de 100 municipios que integran la Red AFIC. Además, gracias a un

convenio de colaboración con la Federación Valenciana de Municipios y Provincias, las poblaciones de interior con menos de 3.000 habitantes también pueden acceder a toda la información e iniciativas comerciales, gracias a una oficina móvil».

Silvia Ordiñaga ha destacado que esta plataforma virtual, pionera en España, responde a la necesidad de comunicar y difundir toda la información y

recursos que la Conselleria pone a disposición del comercio valenciano. «Se trata de unificar y dirigir todos los esfuerzos en la misma dirección. El comercio de la Comunitat es un sector heterogéneo, caracterizado por una gran variedad de formatos y tamaños. Cuenta con una gran base de micro pymes y autónomos. La Red AFIC supone un apoyo para su desarrollo en nuestras ciudades y municipios»



## EUROAFIC

EUROAFIC es el primer centro virtual integral de recursos europeos a nivel nacional. En esta plataforma se concentra multitud de servicios que permiten a micro pymes y comercios valencianos acceder a toda la información referente a las iniciativas europeas.

En primer lugar, EUROAFIC facilita el acceso a aspectos básicos de la legislación europea, guías de buenas prácticas, licitaciones, modelos de éxito, directivas, etc. Además, dispone de un asistente europeo on-line, gracias al cual las empresas podrán resolver sus dudas.

Asimismo, la formación permite a las empresas identificarse, conocer cuál es su perfil para saber qué tipo de ayudas pueden recibir o a qué proyectos pueden presentarse. En esta línea, la plataforma dispone de un aula virtual para facilitar la formación a distancia.

Con el fin de facilitar al máximo el acceso a los fondos, programas e iniciativas europeos que permitan un desarrollo competitivo y sostenible del comercio de proximidad, la Comunitat contará en total con tres centros virtuales EUROAFIC, uno en cada provincia. Segorbe se suma al centro que se encuentra en la localidad valenciana de Paterna y la intención de la Conselleria es poder contar también con un centro en la Provincia de Alicante.

Más de 130 años trabajando con el agua.

FACSA<sup>®</sup>  
SOLUCIONES





## Il Gala del Comercio "Ciudad de Segorbe"

El ayuntamiento de Segorbe mostró su respaldo a los establecimientos comerciales de la ciudad, en el transcurso de la II Gala del Comercio "Ciudad de Segorbe" que organizada por la Concejalía de Comercio y con el patrocinio de Bancaja Segorbe y Ruralcaja, se celebró en los salones Edén de la capital del Palancia, el pasado 28 de noviembre.

En el acto se entregaron los Premio "Rehabilita" y "Moderniza Segorbe" para aquellos establecimientos que a lo largo del pasado año

modernizaron sus infraestructuras con nuevas tecnologías, así como el Premio Emprendedores y el Premio Servicio a Segorbe.

Como invitados a la gala se encontraban el alcalde de Segorbe, Rafael Calvo, el jefe territorial de Comercio, Vicente Bonet Rodríguez, el director de la Oficina Pateco, Agustín Rovira Lara y el presidente de la Federación Empresarial Comarcal del Alto Palancia (FECAP), Federico Lozano Torrejón.

La responsable municipal de Comercio, Susana Bolumar,

señaló que desde el comienzo de la actual legislatura se ha trabajado en potenciar el área de comercio a través de iniciativas que estimulen la actividad de los comerciantes, destacando entre otras la unificación de la imagen comercial, financiando este Ayuntamiento los carteles indicadores de los horarios de apertura y cierre, la modificación de algunas actividades que ya se venían desarrollando, para fomentar una mayor participación de nuestros comerciantes, como es el caso de los concursos de

escaparates tanto en Fiestas Patronales como Navideñas; la campaña promocional del día del Padre; las mejoras en la iluminación navideña, sin que haya supuesto un sobrecoste para los comerciantes, el cambio en la ubicación de la Pasarela de Moda, con una clara mejora de la calidad y la imagen del evento, dando lugar a una mayor participación y la mejora e incremento de los cursos de formación para los comerciantes, entre otros proyectos.

Susana resaltó que la Gala del Comercio tiene como

finalidad, "el reconocimiento al esfuerzo y trabajo de nuestros comerciantes, auténtica tarjeta de visita de la Ciudad de Segorbe, pero nos gustaría que tuviera también un resultado, y es que contribuya y estimule a nuestros comerciantes para que sigan luchando por su comercio, y así entre todos conseguir la supervivencia y la mejora de la imagen del Sector Comercial de nuestra Ciudad".

El alcalde repasó los grandes proyectos comerciales como el Plan de Acción Comercial y la Euro Afic recién instalada.



**PREMIOS EMPRENDEDORES 2008**  
 HERVAS ROMERO INSTALACIONES ELÉCTRICAS  
 LA TAHOMA DE COSIN  
 LA LLUNA  
 MACU MACU REPRESENTACION Y DISTRIBUCIÓN, S.L.  
 PELUQUERIA MARÍA ESCRIG SÁNCHEZ  
 COBEMA HOGAR, S.L.

**PREMIOS SERVICIO A SEGORBE**  
 COOPERATIVA AGRICOLA SAN ISIDRO LABRADOR  
 PANADERIA ASENSIO  
 TEJIDOS CLAVIJO  
 TALLERES ANGEL PALOMAR  
 CALZADOS BLAY  
 MUEBLES VICENTE MARTÍNEZ  
 GOMEZ MODA INTERIOR  
 REGALOS JOSEFA LOPEZ  
 ELECTRODOMÉSTICOS NAVARRO

**PREMIO MODERNIZA SEGORBE**  
 COOPERATIVA AGRICOLA SAN ISIDRO LABRADOR

**PREMIO SEGORBE REHABILITA**  
 SPRINT HOSTELERÍA E INDUSTRIA S.L.

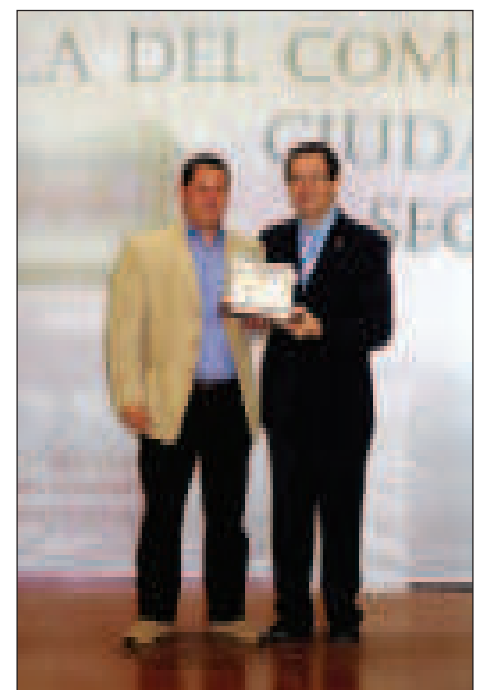



www.catedraldesegorbe.es

# La Catedral de Segorbe cuenta con una página web propia

La S.I. Catedral de Segorbe cuenta desde el pasado 7 de noviembre, y de forma oficial con una excelente página web que con la referencia de [www.catedraldesegorbe.es](http://www.catedraldesegorbe.es) «pretende ser una ventana abierta para todos aquellos que quieran conocer la realidad de esta institución», según explicó el responsable del Archivo Catedralicio, Magín Arroyas.

Se trata de un proyecto conjunto del Cabildo de la Catedral y de la institución Seo de Segorbe que será la encargada de su mantenimiento y actualización que desde su visualización en pruebas ha sido vista ya en varios países del extranjero.

En su amplísimo contenido se habla del cabildo, funciones, composición; la catedral, su significado, el calendario de cultos que celebra, el archivo-biblioteca, el museo catedralicio, noticias de interés, la institución Seo de Segorbe, su proyecto cultural, enlaces, contactos, etc.

La página define a la Catedral de Segorbe como «un espacio de fe y cultura con ocho siglos de historia» y tomando el lema de la

exposición La Luz de las Imágenes en su edición de la capital del Palancia, se dice que es «desconocida, admirable y elegante», término este último añadido a los conocidos de la exposición.

Según explicó Arroyas, los objetivos de diseño de la página se centraron en que fuera fácil, dinámica, informativa, moderna y accesible.

Su puesta en marcha obedece a la "necesidad que tenemos de documentar e informar de las noticias que se producen en la catedral, de los proyectos que se están desarrollando y de aportar información útil para la catedral".

La visualización de la cabecera de la página está acompañada de una pieza musical, compuesta para la propia catedral en 1809 por Francisco Andreu. Una constante a lo largo de todos los contenidos de la página es la presencia del sello capitular.

Destaca en su contenido la presencia de una revista digital que reproducirá artículos de investigación referentes al primer templo de la diócesis.



El primero que se ha colgado es un trabajo de David Montolio sobre Donatello y el bajorrelieve de la Madonna conservado en el Museo Catedralicio de Segorbe. Entre los enlaces de interés, se encuentra uno directo con la

Santa Sede y otro con la catedral de Girona con la que, según manifestó Arroyas, «se ha descubierto ahora que existió un cierto hermanamiento» y algunas coincidencias como la de compartir restos de San Félix

y una obra de Donatello. También se incluye una amplia galería fotográfica de la catedral y su contenido. En el acto de presentación de la página estuvo presente el deán de la Catedral, Pedro Saborit.

## Retratos de los obispos



Los retratos de los obispos que ha tenido la sede episcopal de Segorbe desde el siglo XIII hasta la actualidad están ya ubicados en espacios de la Catedral. Se trata de una amplia galería de pinturas, con unos sesenta retratos, que hasta ahora se distribuían almacenados en distintas dependencias tras las obras de rehabilitación realizadas para la exposición La Luz de las Imágenes.

Algunos de estos retratos se atribuyen a pintores tan conocidos como José Vergara, Camarón, Vicente López,

Laffaya Jordán, etc. Con la instalación de estos cuadros, la Institución Seo de Segorbe ha dado por finalizada la primera fase de actuación sobre la citada colección y ha puesto en marcha una nueva fase, consistente en la protección de los retratos de los prelados y a completar los faltantes históricos de la colección de cuadros de obispos de la sede, realizada en su constitución inicial a finales del siglo XVII.

El responsable del archivo catedralicio, Magín Arroyas, explicó que el objetivo ahora es

el de «completar la galería, con el enmarcado de los retratos que no lo tienen, restaurar las piezas deterioradas y realizar copias de retratos de algunos obispos que faltan». Para ello se han conseguido y se está trabajando en la consecución de fotografías o cuadros coetáneos de los prelados.

La larga serie de lienzos de obispos de Segorbe se inicia en 1172 con el obispo Martín y concluye con el de Juan A. Reig Pla, aunque está pendiente de realización el del actual prelado Casimiro López Llorente.

¿¿¿¿¿ TENEMOS LO QUE ESTÁS BUSCANDO!!!

VIVIENDAS DE "PISO A TERMINO" CON UNA SUBVENCIÓN DE HASTA 21.000€

VEN A VERLAS EN CALLE GABRIEL (SEGORBE)

TAMBIÉN DISPONEMOS DE PLAZAS DE CALLES EVERTIA, BRUNO Y CALLE CALLE ESPAÑA, PARA LOS SIGUIENTES EJEMPLOS:



966 347 888

Se cumplen 75 años de su muerte

# Segorbe es escenario de un documental sobre el obispo Fray Luis Amigó

La imagen del que fuera obispo de Segorbe, Fray Luis Amigó Ferrer (1854-1934), ha vuelto a pasear por las calles de nuestra ciudad.

La productora Eme Eme, de Burjasot, comenzó este pasado mes la grabación de un amplio documental sobre la vida y obra de «el buen obispo de las barbas blancas», encargado por la comunidad de religiosos capuchinos, a cuya orden pertenecía el prelado del que este año se conmemora el septuagésimo quinto aniversario de su muerte.

Patricia López, responsable de producción, ha comentado que en principio el trabajo está destinado a la grabación de un DVD para los propios monjes, aunque se piensa poner a disposición de las televisiones autonómicas para que se pueda conocer mejor la labor realizada por Fray Luis Amigó.

Las cámaras de M y M están recorriendo toda España «por diferentes conventos y lugares donde estuvo él, aunque sin dramatizaciones, solamente

grabando los escenarios y en la Comunidad Valenciana, se ha elegido Segorbe, Masamagrell donde nació, Benaguacil, Torrente y el Puig».

En Segorbe se ha recreado una escena en la torre de la Cárcel que durante años sirvió como prisión. Fray Luis, conversando con un sacerdote, penetra en el recinto, donde un guardia les abre la puerta... También se ha rodado una escena con niños, en el interior de la misma torre y en el paso de ronda entre esta torre y la próxima del Bochí.

El papel del prelado lo hace Carles Derech, elegido por su parecido físico con el obispo y también por sus dotes interpretativas.

Declarado venerable por el papa, el proceso de beatificación de Fray Luis Amigó todavía está pendiente en la Santa Sede.

En cuanto al aniversario de su fallecimiento, es un acontecimiento que no ha pasado desapercibido para Segorbe, especialmente para



la asociación de su nombre que preside, Teresa Cándido Clemente.

Además de una celebración eucarística, el pasado 4 de octubre tuvo lugar un concierto

lírico homenaje al prelado con arias de zarzuela y ópera a cargo de Ana Luisa Chova y Lorenzo Petri. En el acto destacó la colaboración desinteresada del escultor

Manolo Rodríguez y el pintor José Castañer que ofrecieron dos obras que se sortearon en el acto, y que contribuyeron a recaudar fondos con destino a la citada asociación.

## Jóvenes de la Hospitalidad de Lourdes se reunieron en Segorbe

Cerca de un centenar de Jóvenes de la Hospitalidad de Ntra. Sra. de Lourdes, se reunieron en Segorbe, el fin de semana del 6 al 8 de noviembre, con motivo de su vigésimo octavo Encuentro Nacional en la segunda ocasión que los acoge la Diócesis de Segorbe-Castellón.

Se trata de jóvenes, con una edad entre 14 y 35 años, procedentes de prácticamente todas las diócesis españolas y pertenecientes todos ellos a alguna de las Hospitalidades de Ntra. Sra. de Lourdes. Son voluntarios que cada año se encargan de llevar a Lourdes un determinado número de enfermos o impedidos que anualmente se reúnen durante un fin de semana de convivencia en torno a actividades religiosas.

El Seminario Menor Diocesano de Segorbe acoge este XXVIII Encuentro Nacional durante este fin de semana. En la Diócesis de Segorbe-Castellón se



movilizan cada verano entorno a unas 600 personas que peregrinan al santuario francés.

Entre las actividades a realizar en estos días se encuentra una vigila de

adoración, una eucaristía, una procesión de las antorchas igual a la que se celebra en Lourdes y que tuvo lugar en la tarde noche de ayer, y unos talleres sobre Bernadette y los valores de Lourdes, entre

otros.

Fuentes de la organización han explicado que los encargados de la organización han sido el grupo de jóvenes de la Hospitalidad Diocesana de Segorbe-Castellón,

compuesto por veinte chicos y chicas.

El lema del Encuentro es «Con Bernadette aprendemos los valores de Lourdes», lo que ha dado pie a trabajar, la fraternidad, el perdón, la humildad, el servicio, la esperanza, la confianza, la fortaleza y el compromiso. El objetivo, según sus organizadores, es «compartir una experiencia de oración con jóvenes de otras Diócesis y reforzar el compromiso por el voluntariado en Lourdes y en la Hospitalidad».

Es la segunda vez que este encuentro se realiza en la Diócesis, aunque se haya tenido que esperar 21 años desde la celebración del primero, que era el V a nivel nacional. La aportación propia que los jóvenes de Segorbe-Castellón piensan que pueden dar es «la manera de vivir aquí la Hospitalidad, que es como una gran familia en al que los jóvenes forman parte de pleno de la Hospitalidad de los mayores».





La magnífica colección se ha instalado en el claustro

# Obras de Perelló la Cruz son cedidas a la Catedral



El patronato responsable del legado del escultor Perelló la Cruz, de Nules, ha cedido temporalmente una colección de esculturas al Museo de la Catedral de Segorbe.

Los alcaldes de ambos municipios, Mario García de Nules y Rafael Calvo de Segorbe, así como el deán de la catedral, Pedro Saborit, rubricaron el pasado 18 de noviembre el acta de cesión de siete esculturas que

representan las siete palabras de Jesús en la Cruz, más una piedad, explicó Saborit.

Mario García, también presidente del Concejo del Legado de Perelló la Cruz, resaltó que se trata de una cesión temporal hasta que Nules cuente con un espacio acorde con la obra del Ilustre Hijo adoptivo de la población.

Mario García señaló que se trataba de un acto importante, «también han estado sus obras

en la Luz de las Imágenes y ahora, qué mejor que formar este acuerdo para que estén expuestas aquí, en el Museo Catedralicio de Segorbe, en un espacio tan visitado y en este marco que es uno de los más preciados de la provincia».

Calvo por su parte agradeció a Mario García el interés para que «Segorbe a través de su museo catedralicio sea el lugar para que estas esculturas estén aquí el tiempo que

consideren necesario», resaltando que se trata de «un punto más de atracción para los visitantes que vienen a ver este museo que en pintura gótica y renacentista es el mejor de la Comunidad Valenciana».

Las obras se han instalado en el claustro de la catedral a excepción de la piedad que se ha colocado en el interior del templo.

Se trata de una visión

ciertamente dura de la pasión, pero a la vez impresionante y desde luego digna de ser visitada por cualquier aficionado al arte de nuestra ciudad.

Con esta cesión se cumple uno de los objetivos del Concejo del legado de dar a conocer la obra del este artista, fallecido a principios del 2008 y considerado como uno de los grandes escultores valencianos de la segunda mitad del siglo XX.





**OFERTA DE CURSOS ENERO-MARZO 2010**  
**EDIFICIO GLORIETA – AYUNTAMIENTO DE SEGORBE**  
**CONCEJALIA DE EDUCACION Y CULTURA**  
**FPA ALTO PALANCIA**



**AYUNTAMIENTO DE SEGORBE**

**SALUD****TÉCNICAS DE RELAJACIÓN**

DE OCTUBRE A JUNIO. HORARIO: MARTES DE 9'30 A 11'00. MATRÍCULA: 5 •

**MASAJES PARA ALIVIAR DOLORES**

FECHAS: 13/01/10 AL 10/03/10

HORARIO: MIÉRCOLES DE 16.00 A 17.30

PRECIO: 20•. PROFESOR: ARANTXA QUEROL

**ACTIVIDAD FISICA****TAICHI NIVEL I**

FECHA DE INICIO: DEL 12/01/10 al 23/03/10

HORARIO: MARTES Y JUEVES DE 19.30 A 21.00

PRECIO: 30•. PROFESORA: MAITE REGIDOR

**TAICHI NIVEL II**

FECHA DE INICIO: DEL 11/01/10 al 17/03/10

HORARIO: LUNES Y MIÉRCOLES DE 19.30 A 21.00. PRECIO: 30•. PROF.: MAITE REGIDOR

**YOGA**

FECHAS: DEL 12/01/10 AL 23/03/10

HORARIO: MARTES Y JUEVES DE 11 A 12.30, O DE 17.30 A 19.00, O DE 19.00 A 20.30

PRECIO: 50•. PROFESORA: MIRIAM CEBRIAN

**TALLER DE CONTROL DE TU CUERPO**

FECHAS: DEL 18/01/10 al 29/03/10

HORARIO: LUNES Y MIÉRCOLES DE 18.30 A 19.30. PRECIO: 30•. PROF.: GLORIA CARBONELL

**IDIOMAS****INGLES CONVERSACIONAL BASICO**

FECHAS: DEL 13/01/10 al 24/03/10

HORARIO: LUNES Y MIÉRCOLES DE 19.00 A 20.00. PRECIO: 30•. PROFESORA: HENRY APTED

**INGLES CONVERSACIONAL INTERMEDIO**

FECHAS: DEL 13/01/10 al 24/03/10

HORARIO: LUNES Y MIÉRCOLES DE 20.00 A 21.00. PRECIO: 30•. PROFESORA: HENRY APTED

**INGLES CONVERSACIONAL AVANZADO**

FECHAS: DEL 12/01/10 al 23/03/10

HORARIO: MARTES Y JUEVES DE 19.00 A 20.00

PRECIO: 30•. PROFESORA: HENRY APTED

**INICIACION AL ITALIANO**

FECHAS: DEL 19/01/10 AL 02/03/10

HORARIO: MARTES Y JUEVES DE 19.30 A 20.30

PRECIO: 20•. PROFESOR: FRANCESCA COLISTA

**CALIGRAFIA CHINA**

FECHAS: DEL 18/01/10 AL 01/03/10

HORARIO: LUNES Y MIÉRCOLES DE 15.30 A 16.30. PRECIO: 20•. PROFESOR: LIYING

**APLICACIONES INFORMATICAS****RETOQUE FOTOGRAFICO DIGITAL II**

FECHAS: 18/01/10 al 22/03/10

HORARIO: LUNES Y MIÉRCOLES DE 19.00 A 20.30. PRECIO: 40•. PROF: CARMEN NAVARRO

**INICIACION A INTERNET**

FECHAS: 12/01/10 al 23/02/10

HORARIO: MARTES y JUEVES DE 19.00 A 20.30

PRECIO: 23•. PROFESOR: CARMEN NAVARRO

**INICIACION A INTERNET**

FECHAS: 12/01/10 al 23/02/10

HORARIO: LUNES Y MIÉRCOLES DE 9.00 a 10.30

PRECIO: 23•. PROFESOR: EDUARDO GARCIA

**INICIACION A LA INFORMATICA**

FECHAS: 12/01/10 al 23/03/10

HORARIO: MARTES y JUEVES DE 9.00 A 10.00

PRECIO: 20•. PROFESOR: EDUARDO GARCIA

**INICIACION A LA HOJA DE CALCULO (EXCEL)**

FECHAS: 12/01/10 AL 11/03/10

HORARIO: MARTES y JUEVES DE 15.30 A 17.00

PRECIO: 40•. PROFESOR: CARMEN NAVARRO

**INICIACION A WORD**

FECHAS: 11/01/10 AL 10/03/10

HORARIO: LUNES Y MIÉRCOLES DE 15.30 A 17.00

PRECIO: 40•. PROFESOR: CARMEN NAVARRO

**PRESENTACION DE FOTOS EN CD**

FECHAS: 15/01/10 AL 26/03/10

HORARIO: VIERNES DE 15.00 A 17.00

PRECIO: 30•. PROFESOR: CARMEN NAVARRO

**BAILES****INICIACION A LOS BAILES DE SALON**

FECHA DE INICIO: 15/01/10 al 26/03/10

HORARIO: VIERNES DE 22.00 A 24.00

PRECIO: 30•.

PROFESORA: MARIBEL SAMPER Y MAURO TORRES

**PERFECCIONA LOS BAILES DE SALON**

FECHA DE INICIO: 16/01/10 al 26/03/10

HORARIO: SABADOS DE 18.30 A 20.30

PRECIO: 30•. PROFESORA: MARIBEL SAMPER Y MAURO TORRES

**DANZA DEL VIENTRE MAÑANAS**

FECHAS: DEL 13/01/10 al 24/03/10

HORARIO: MIÉRCOLES DE 11.00 A 12.30

PRECIO: 45•. PROFESORA: ANNELISE VEIGA

**DANZA DEL VIENTRE TARDES**

FECHAS: DEL 14/01/10 al 25/03/10

HORARIO: JUEVES DE 15.15 A 16.45

PRECIO: 45•. PROFESORA: ANNELISE VEIGA

**INICIACION A LAS SEVILLANAS**

FECHAS: 15/01/10 al 26/03/10

HORARIO: VIERNES DE 22.00 A 24.00

PRECIO: 30•. PROFESORA: FABIOLA GARCIA

**PERFECCIONAMIENTO DE LAS SEVILLANAS**

FECHAS: 14/01/10 al 25/03/10

HORARIO: JUEVES DE 22.00 A 24.00

PRECIO: 30•. PROFESORA: FABIOLA GARCIA

**DANZA ESPAÑOLA**

FECHAS: DEL 15/01/10 AL 26/03/10

HORARIO: VIERNES DE 19.00 A 21.00

PRECIO: 30•. PROFESORA: PILAR MAÑES

**CUIDADO PERSONAL****APRENDE A MAQUILLARTE**

FECHAS: DEL 18/01/10 al 15/02/10

HORARIO: LUNES DE 15.00 A 17.00

PRECIO: 15•. PROFESORA: GEMMA MARTIN

**CURSO BASICO DE PELUQUERIA**

FECHAS: DEL 19/01/10 al 02/03/10

HORARIO: MARTES DE 15.00 A 17.00

PRECIO: 21•. PROFESORA: SUSI HERRERO

**COCINA****COCINA SALUDABLE Y VEGETARIANA**

FECHAS: DEL 19 DE ENERO AL 23 DE MARZO

HORARIO: MARTES 15.00 A 17.00

PRECIO: 30•. PROFESORA: LAURA LECHA

**COCINA CON THERMOMIX**

FECHAS: 13/01, 3/02, 24/02, 10/03 y 31/03

HORARIO: MIÉRCOLES DE 17.00 A 20.00

PRECIO: 23•. PROFESORA: TERE SAFONT

**OTROS****JARDINERIA OCUPACIONAL**

(DIRIGIDO A PERSONAS CON ALGUN TIPO DE DISCAPACIDAD)

FECHAS: DEL 18/01/10 AL 17/02/10

HORARIO: LUNES Y MIÉRCOLES DE 15.00 A 17.00

PRECIO: 20•. PROFESOR: JESUS CAUDE

**ARTE TERAPIA OCUPACIONAL**

(DIRIGIDO A PERSONAS CON ALGUN TIPO DE DISCAPACIDAD)

FECHAS: DEL 15/01/10 al 12/02/10

HORARIO: VIERNES DE 15.00 A 17.00

PRECIO: 15•. PROFESOR: PEPA ALTAVER

**RESTAURACION DE MUEBLES**

FECHAS: 19/01/10 al 18/02/10

HORARIO: MARTES Y JUEVES DE 18.00 A 20.00. PRECIO: 30• + MATERIAL

PROFESORA: BARBARA VALLS

**PROTOCOLO SOCIAL PARA LAS CELEBRACIONES DE NAVIDAD**

FECHAS: 2,9,16 Y 22 DE DICIEMBRE

HORARIO: DE 16.00 A 18.00

PRECIO: 12•. PROF.: PILAR MAÑES LAZARO

**BORDADO DE PRENDAS DEL TRAJE DE SEGORBINA**

FECHAS: DEL 25/01/10 AL 15/02/10

HORARIO: LUNES Y MIÉRCOLES DE 18.00 A 20.00

PRECIO: 20•. PROFESOR: EVA RODRIGUEZ

**INTERPRETACION Y DIBUJO DE PLANOS**

FECHAS: DEL 19/01/10 AL 09/03/10

HORARIO: MARTES Y JUEVES DE 18.00 A 20.00. PRECIO: 45•. PROFESOR: MIGUEL GIL

**MONTAJE Y TRATAMIENTO DE PAVIMENTOS DE MADERA**

FECHAS: DEL 18/01/10 AL 08/03/10

HORARIO: LUNES Y MIÉRCOLES DE 15.00 A 17.00. PRECIO: 45•. PROFESOR: MIGUEL GIL

**CHARLAS GRATUITAS****AHORRO Y RECICLAJE DOMESTICO:**

MIÉRCOLES DE ENERO DE 16.00 A 18.00

**NUTRICION SALUDABLE:**

MIÉRCOLES DE FEBRERO DE 16.00 A 18.00

**SALUD Y PLANTAS MEDICINALES:**

MIÉRCOLES DE MARZO DE 16.00 A 18.00

LAS CHARLAS DE ENERO Y FEBRERO SERAN IMPARTIDAS POR SARA SORNOSA, LAS DE MARZO POR LAURA LECHA.

**CONFERENCIA SOBRE DESPOBLAMIENTO Y ABANDONO DE LOS PUEBLOS DE LA PROVINCIA DE CASTELLON:**

DE 19.00 A 20.30. SALA DE CONFERENCIAS DEL AYUNTAMIENTO DE SEGORBE.

**POSIBLES CURSOS A REALIZAR**

SE RECOGEN PREINSCRIPCIONES HASTA EL DIA 1 DE FEBRERO

**MONITOR DE TIEMPO LIBRE:**

ORGANIZADO POR EL IVAJ

**LENGUAJE DE SIGNOS:**

ORGANIZADO POR EL FESORD

**CURSO DE SEGURIDAD VIAL.****INFORMACION SOBRE LA MATRICULA:**

EL PLAZO DE MATRICULA SE ABRIRA EL DIA 14 DE DICIEMBRE

PARA REALIZAR MATRICULA DEL CURSO TIENES QUE APORTAR LO SIGUIENTE: DNI, PAGO DE LA MATRICULA, RELLENAR SOLICITUD.

LA MATRICULA LA PUEDES REALIZAR EN LA RECEPCION DEL EDIFICIO GLORIETA DE LUNES A VIERNES DE 10.30 A 13.30 Y DE 16.30 A 20.30

EL CENTRO NO SE HACE RESPONSABLE DE LAS POSIBLES LESIONES QUE SE PUEDAN OCASIONAR EN EL DESARROLLO DE LAS ACTIVIDADES. EL CENTRO PUEDE MODIFICAR FECHAS Y HORARIOS POR MOTIVOS DE PROFESORADO.



Con la misma participación del pasado año

# Se falló el Concurso de Fotografía Taurina



es autor David Torres Rodríguez, de Segorbe.

En esta edición se han presentado un total de 117 obras, la misma cantidad del año pasado. El concejal de Festejos Taurinos, Vicente Hervás subrayó que «en los últimos años se ven muchos aficionados al mundo de la fotografía durante la semana de toros y ello representa muchas diversidad en cuanto a los participantes y las obras». Fruto de ello es que se presentarán «fotografías de muy buena calidad y no fue fácil decidir las premiadas».

Con las fotografías presentadas, el ayuntamiento realizará una exposición en el Centro Cultural, una vez pasen las fiestas navideñas.

Con este concurso, el ayuntamiento pretende continuar con la tarea de situar a la ciudad de Segorbe como punto de referencia fundamental dentro de los destinos turísticos del interior de la Comunidad Valenciana, considerando como parte indispensable de esta promoción la difusión del evento más significativo de la ciudad como es su singular entrada de toros y caballos.

Ramón Cigala Vich, Remigio Ros Chico y Ramón Abad Riquelme han sido los ganadores de la sexta edición del Concurso de Fotografía Taurina «Fiestas de Segorbe» cuyo resultado se ha dado a conocer por parte del concejal de Cultura del Ayuntamiento, Francisco Tortajada.

Cigala, de Segorbe, con la fotografía «Encadenadas», Ros, de Valencia, con la instantánea «Nostalgia» y Abad, de Segorbe con la

imagen «Entrada I 2009», se adjudicaron los primeros premios en la categorías «Semana Taurina», «Concurso de Ganaderías» y «Entrada de toros» respectivamente dotadas cada una con 600 euros y el correspondiente diploma.

Además de estos premios, convocados por el Ayuntamiento de Segorbe, la Peña Mucho Arte ha otorgado una distinción a la fotografía titulada «Homenaje» de la que



## La Comisión de Toros muestra sus cualidades en un calendario

Con motivo de la próxima Feria de la Purísima que se celebrará los días 5,6,7 y 8 de Diciembre en la ciudad de Segorbe, la Comisión de Toros de Segorbe 2010 presentará y pondrá a la venta un calendario en el cual todos sus integrantes posarán luciendo sus cualidades.

La idea surgió como un disparate en un primer momento, pero tras varias deliberaciones y mucha ilusión por parte de todos los

integrantes se convirtió en una apuesta totalmente innovadora dentro del concepto de la Comisión en nuestra ciudad.

José Martí, miembro de la Comisión, comentó que «sabemos que es algo que nunca antes se había realizado por parte de la Comisión de toros, somos un grupo de gente joven, como antaño solía ocurrir, con mucha ilusión e ideas nuevas, y es por ello, que confiamos en el apoyo y en la gran aceptación de la idea por

parte del pueblo de Segorbe y desde aquí invitar a todos los lectores a que nos visiten en nuestro stand».

Después del gran éxito obtenido tras su primer acto público en la pasada Muestra Agrícola del Olivo, donde ésta Comisión estuvo presente con un stand donde tuvo a disposición del público cerveza, refrescos,... y realizó una rifa con una motosierra de alta gama con motivo del evento, contaremos con su

presencia nuevamente en la plaza del Agua Limpia durante los citados días donde podrán ofrecer a todos los visitantes

botellas de vino exclusivas para la comisión, lotería para el sorteo del niño, papeletas de rifa para el sorteo de una extraordinaria cesta de Navidad de 3 alturas patrocinada por la empresa segorbina Sabores con Tradición y la venta de los novedosos calendarios por el simbólico precio de 5€.



La Comisión de Toros Segorbe 2010 les desea felices fiestas y un próspero año

### Arroz de Segorbe

Arroz de Segorbe

Polígono Industrial  
C. Riera, 147  
Tel. 964 713 110 - 964 719 788

Email: arrozsegorbe@hotmail.com  
www.arrozsegorbe.com/segorbe  
Tarda 4000000 - Contacte

**Muchas y buenas razones para visitarnos**

**Especialidad en arroces**





**COMUNIDAD DE REGANTES**  
**PARA NAVIDAD**

¡¡¡¡¡

1. ...	...
2. ...	...
3. ...	...
4. ...	...
5. ...	...
6. ...	...
7. ...	...
8. ...	...
9. ...	...
10. ...	...
11. ...	...
12. ...	...
13. ...	...
14. ...	...
15. ...	...
16. ...	...
17. ...	...
18. ...	...
19. ...	...
20. ...	...
21. ...	...
22. ...	...
23. ...	...
24. ...	...
25. ...	...
26. ...	...
27. ...	...
28. ...	...
29. ...	...
30. ...	...
31. ...	...
32. ...	...
33. ...	...
34. ...	...
35. ...	...
36. ...	...
37. ...	...
38. ...	...
39. ...	...
40. ...	...
41. ...	...
42. ...	...
43. ...	...
44. ...	...
45. ...	...
46. ...	...
47. ...	...
48. ...	...
49. ...	...
50. ...	...
51. ...	...
52. ...	...
53. ...	...
54. ...	...
55. ...	...
56. ...	...
57. ...	...
58. ...	...
59. ...	...
60. ...	...
61. ...	...
62. ...	...
63. ...	...
64. ...	...
65. ...	...
66. ...	...
67. ...	...
68. ...	...
69. ...	...
70. ...	...
71. ...	...
72. ...	...
73. ...	...
74. ...	...
75. ...	...
76. ...	...
77. ...	...
78. ...	...
79. ...	...
80. ...	...
81. ...	...
82. ...	...
83. ...	...
84. ...	...
85. ...	...
86. ...	...
87. ...	...
88. ...	...
89. ...	...
90. ...	...
91. ...	...
92. ...	...
93. ...	...
94. ...	...
95. ...	...
96. ...	...
97. ...	...
98. ...	...
99. ...	...
100. ...	...